LANDOS

www.landos.fr

BULLETIN MUNICIPAL N°29

2024

ETAT CIVIL 2023

NAISSANCES (9)

- Thaylan CHARDENON, le 20 juillet 2023

MARIAGES (1)

- Jonathan CHANUT et Aurore LIABEUF, le 22 juillet 2023
- Paul BRIATTA et Mathilde, Corinne ROBERT, le 29 juillet 2023
- Mickaël, Patrice, Henri RAYNAUD et Julie-Anne PAILHES, le 2 septembre 2023
- Baptiste, Claude DELDON et Justine, Elise DENIS, le 30 septembre 2023
- Kévin, Gilbert LANNAUD et Marie-Caroline, Ghislaine, Pascale MATHIEU, le 7 octobre 2023

DÉCÈS (14)

- Gaston, Henri MIALON, le 7 janvier 2023
- Jean-Pierre SOULIER, le 17 janvier 2023
- Giselle, Marie, Nathalie ASSENAC, le 3 mai 2023
- Bernard, Ferdinand CHABRET, le 13 mai 2023
- Françoise, Marthe CHAZE née DUBOIS, le 29 août 2023
- Lucette, Anne, Marie EXBRAYAT née BELLEDENT, le 30 août 2023
- Valérie DELDON, le 1er septembre 2023
- Pierre, Emile, Robert AURAND, le 26 septembre 2023
- Clotilde, Pascaline DIAZ née MANZARANES, le 2 novembre 2023
- Léonie, Victoria CHASTEL née ROBERT, le 6 novembre 2023
- Marcel, Auguste MASCLAUX le 28 novembre 2023
- Marthe, Félicie, Louise LIABEUF née BONNEFOY, le 8 octobre 2023
- Michel, Pierre, Louis VILLESECHE-MATHIEU, le 12 décembre 2023

EUROVIA
EUROVIA DALA – AGENCE LE PUY EN VELAY
ZI Les Baraques – 43370 Cussac-sur-Loire
T/ 04 71 03 11 61/ lepuy@eurovia.com / www.eurovia.fr

GEDIMAT Bonnefoy Pascal
LIVRAISON DE FUEL DOMESTIQUE
MOELLONS - SABLE - CIMENT - GNR
07 COUCOURON 04.66.46.10.12 | 43 COSTAROS 04.84.88.99.85 | 48 LANGOGNE 04.66.69.09.82 | 48 GRANDRIEU 04.66.46.50.60 | 48 VILLEFORT 04.66.69.77.40

CROZE Depuis 1925
Particuliers Professionnels
Plomberie - Sanitaire - Salle de Bains
Chauffage toutes énergies - Climatisation - Ventilation
Electricité et IRVE
1, imp. du Viaduc - 43700 BRIVES-CHARENSAC - Tél. 04 71 09 39 26 - contact@croze-sarl.fr

AB2R
Aménagements - Bureau d'études
Réseaux - Routes
HYDRAULIQUE ET INGENIERIE DES INFRASTRUCTURES
- Eau potable
- Assainissement
- Gestion des eaux pluviales
- Continuité écologique
- Aménagements d'espaces publics
- Urbanisme opérationnel
- Dossiers règlementaires
- Électrification rurale

Tél. : 04 71 04 97 55 // contact@ab2r.fr // www.ab2r.fr

Groupama
la vraie vie s'assure ici
VOTRE AGENCE À COSTAROS
PLACE DU MARCHÉ
Tél. 09 74 50 31 17
Prix d'un appel local à partir d'un fixe
Caisse régionale d'Assurances Mutuelles Agricoles de Rhône-Alpes Auvergne 50 rue de Saint-Cyr 69251 Lyon cedex 09 - 779 838 366 RCS Lyon
Entreprise régie par le Code des Assurances et soumise à l'Autorité de Contrôle Prudentiel et de Résolution - 61 rue Taitbout - 75009 Paris.

Bulletin municipal édité par la mairie de Landos
Tél. 04 71 08 20 19
Rédaction, photos, diffusion, régie publicitaire : Valérie Agrain, adjointe au Maire, les élus de la commission Communication, avec la collaboration de Laure Rieu et des présidents des associations.
Crédit photos : Mairie de Landos.
Conception, compo : Agence Excepto - 16 Bd Président Bertrand Le Puy-en-Velay • Tél. 04 71 09 77 85 • www.excepto.fr

Dépôt légal : à parution - Reproduction interdite.
L'éditeur décline toute responsabilité pouvant résulter des erreurs ou omissions qui, malgré les soins apportés à la rédaction, auraient pu se produire.

LE TRI + FACILE

Mesdames et Messieurs,
Chers amis Landossiens,

Nous voilà donc rentrés dans la deuxième partie de ce mandat. Ensemble lors de ces quatre premières années, nous avons traversé la crise du Covid, la sidération de la guerre en Ukraine, le conflit au Moyen Orient, la sécheresse, l'augmentation aigüe des matières premières et une très forte inflation qui pénalise nos ménages mais aussi les collectivités. Il apparait cependant que nous devons continuer à faire preuve de résilience, notamment face aux grands enjeux climatiques et économiques. Ce constat nous a conduits à repenser nos orientations collectives et la question énergétique est inévitablement au cœur de nos préoccupations. Ensemble, nous devons lancer la commune vers une nécessaire transition énergétique.

Nous allons donc engager 2 programmes importants afin de réduire nos coûts en matière de consommation d'énergie :

• **Sur l'éclairage public,** nous installerons des ampoules LED à faible consommation au bourg de Landos et dans tous les villages. Ces travaux engagés pour un montant de 150 000 € sont subventionnés à hauteur de 65 % par le Syndicat Départemental d'Energies et l'Etat par l'intermédiaire du Fonds Vert.

• **Sur le service de l'eau potable,** la sécurisation de la ressource en eau reste la priorité principale. Le programme de travaux prévoit à la station de pompage la réhabilitation des armoires électriques et des deux groupes de pompes qui alimentent les réservoirs de La Sauvetat et du Chirol. D'autre part afin d'améliorer le rendement du réseau, nous allons engager le remplacement de plusieurs conduites et d'équipements fuyards identifiés sur les secteurs de Fourches, Bargettes et Charbonnier. Le bureau d'étude a été mandaté pour un montant global de travaux évalué à 1 000 000 €.

Dans le cadre des programmes sur la santé, nous poursuivons nos actions sous 2 aspects :

• **Le permis de construire** pour la réhabilitation de l'ancienne école en maison de santé a été déposé le 19 décembre dernier. Devant l'importance du cout global de l'opération 1 442 000 € et à la suite de multiples échanges avec les services de l'état, notre rôle est de stabiliser le plan de financement, néanmoins nous avons espoir que ce chantier commence dès cet automne.

• **La recherche de professionnels de santé** s'inscrit désormais dans le cadre d'une structure qui a pris le nom de GIP santé (Groupement d'intérêt public) qui a pour mission de recruter et de salarier des médecins et une secrétaire médicale sur une période de 3 à 6 ans.

Sur le sud de la Haute-Loire, afin de lutter contre les déserts médicaux et avec l'approbation de l'Agence Régionale de Santé, ce nouveau dispositif pris en charge financièrement par la Région Auvergne Rhône-Alpes, soutenu par le département a permis à la commune de Landos de faire acte de candidature.

Qu'il me soit permis de remercier les élus de la Communauté de Communes du Pays de Cayres/Pradelles pour leur choix d'implantation de ce GIP santé sur notre commune dans les locaux du bâtiment Les Costes que nous aménagerons à l'étage en locaux fonctionnels.

Nous sommes conscients que la santé est un enjeu majeur et que nous devons offrir les conditions d'accueil optimums de façon à avoir plus de chance de recevoir des professionnels de santé qui eux souhaiteront travailler en réseau dans des locaux fonctionnels et adaptés.

Enfin, même si la restructuration du gymnase et son agrandissement aujourd'hui achevés a mobilisé beaucoup d'énergie et d'investissement 2 000 000 € sur une période de 3 ans, nous retenons que ce magnifique lieu sportif, culturel et social devient bien le point de convergence de toutes les générations confondues.

Avant de vous laisser découvrir ce nouveau bulletin, j'ai une pensée particulière pour Gisèle Assénac, conseillère municipale décédée en mai dernier qui pendant ces 28 années au sein de la mairie a servi autrui et le bien commun avec volonté et abnégation. Bien sûr en écrivant ces quelques lignes, je n'oublie pas toutes les personnes qui nous ont quittées mais il me vient à l'esprit deux autres figures disparues trop précipitamment Bernard Chabret et Marcel Masclaux qui ont eux aussi tant apporté à la vie locale.

« Apprendre d'hier, vivre aujourd'hui, espérer pour demain » que 2024 nous inspire pour mener à bien collectivement le fonctionnement de la commune et les nombreux projets qui s'annoncent !

Avec toute mes amitiés, prenez bien soin de vous et à très bientôt...

Le Maire,
Jean-Louis Reynaud

COMPTES ADMINISTRATIFS 2023

Fonctionnement

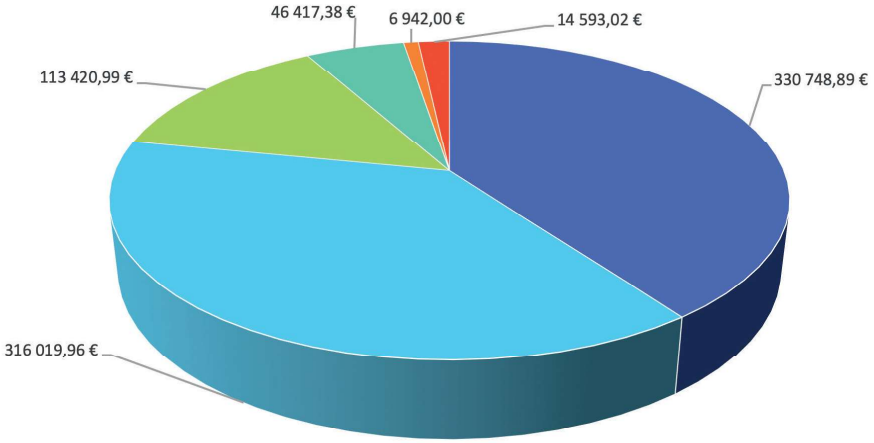

DÉPENSES DE FONCTIONNEMENT

Réalisé : 828 142,24 €

Compte administratif 2023	
Dépenses de fonctionnement	
Charges à caractère général	330 748,89 €
Charges de personnel	316 019,96 €
Autres charges de gestion	113 420,99 €
Charges financières (intérêts des emprunts)	46 417,38 €
Atténuation de produits	6 942,00 €
Opération d'ordre de transfert entre sections	14 593,02 €
TOTAL	**828 142,24 €**

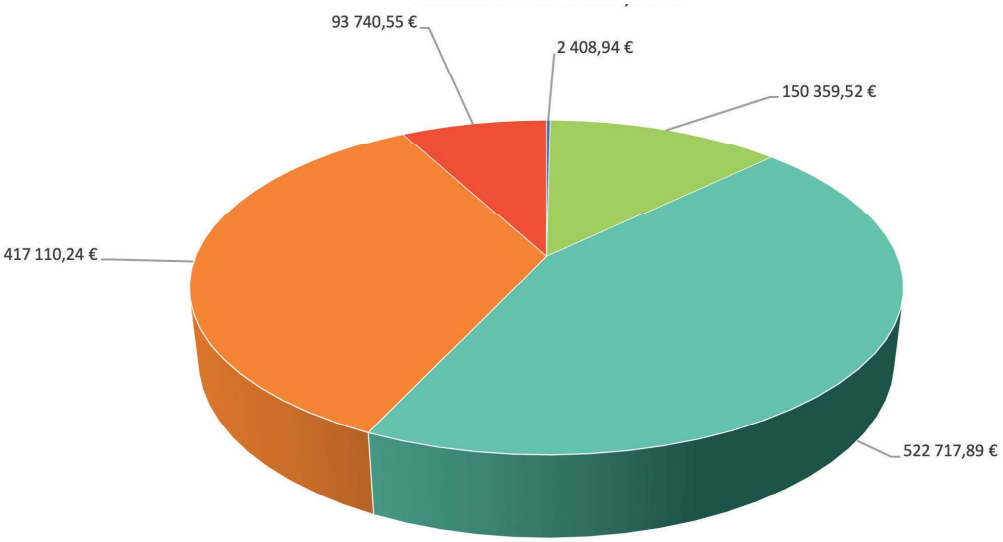

RECETTES DE FONCTIONNEMENT

Réalisé : 1 186 337,14 €

Recettes de fonctionnement	
Atténuation de charges	2 408,94 €
Opération d'ordre de transfert entre sections	
Produits des services	150 359,52 €
Impôts et taxes (Taxes d'habitation et foncières)	522 717,89 €
Dotations, subventions (DGF, DSR, etc.)	417 110,24 €
Autres produits de gestion courante (locations annuelles et saisonnières)	93 740,55 €
Produits exceptionnels (Indmnisation assurance suite au sinistre)	
TOTAL	**1 186 337,14 €**

Résultat de fonctionnement : + 358 194,90 €

Résultat de l'exercice 2023 :

Investissement

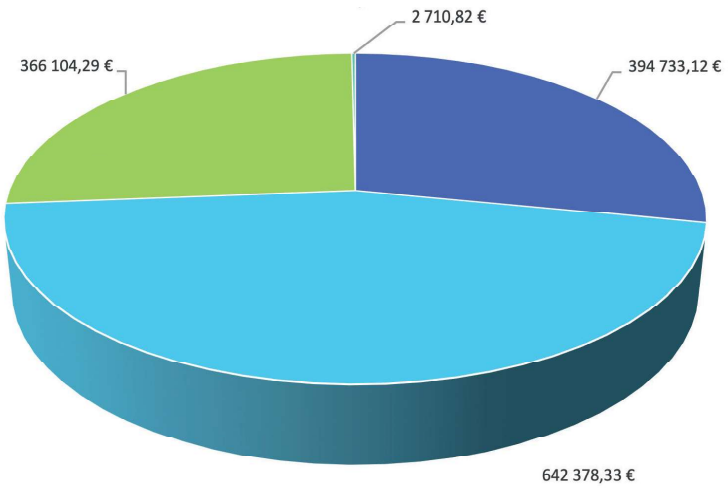

DÉPENSES D'INVESTISSEMENT

Réalisé : 1 405 926,56 €

Compte administratif 2023	
Dépenses d'investissement	
Emprunts et dettes assimilées (capital des emprunts)	394 733,12 €
Immobilisations corporelles	642 378,33 €
Immobilisations en cours	366 104,29 €
Subvention d'équipement versées	2 710,82 €
TOTAL	1 405 926,56 €

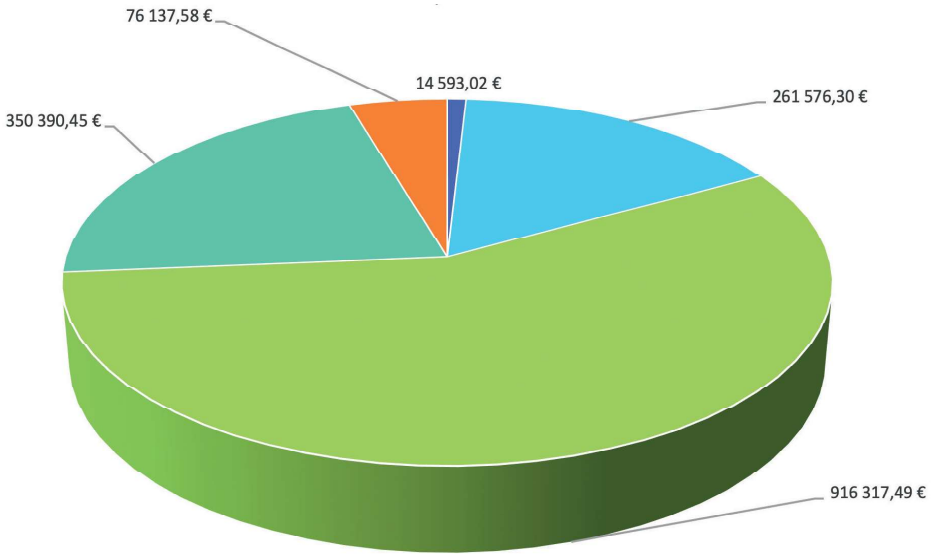

RECETTES D'INVESTISSEMENT

Réalisé : 1 619 014,84 €

Recettes d'investissement	
Opération d'ordre de transfert entre sections	14 593,02 €
Dotations, fonds divers et réserves	261 576,30 €
Subventions d'investissement	916 317,49 €
Emprunts et dettes assimilées	350 390,45 €
Immobilisations en cours	76 137,58 €
TOTAL	1 619 014,84 €

Résultat d'investissement : + 213 088,28 €

358 194,90 + 213 088,28 =
+ 571 283,18 €

Gymnase : boulodrome

Gymnase vu de l'extérieur

Gymnase : salle de danse

L'ouverture du gymnase

À la suite de l'avis favorable de la Commission de Sécurité, c'est le 13 juin 2023, 6 ans après jour pour jour le sinistre de 2017 qui l'avait entièrement détruit, que le nouveau gymnase a rouvert ses portes.

Ce sont nos collégiens qui ont inauguré le nouveau revêtement sportif puis les enfants de l'école primaire et enfin, nos associations locales : le club de Handball, le club de football, l'amicale des sapeurs-pompiers, le nouveau club de tennis.

L'association Gym et Rythm's a apprécié la nouvelle salle de danse lumineuse et fonctionnelle. Le club de Pétanque « Lous Pétancaires » et le club de longue « la boule amicale » ont repris leurs activités dans les boulodromes couverts dès le 1er août.

Le coût de la rénovation de ce bâtiment d'un montant de plus de 2 000 000 d'euros a pu être supporté par la commune grâce au soutien financier de la Région Auvergne Rhône Alpes, du département de la Haute-Loire, de l'Etat et de l'Agence Nationale du Sport.

L'aménagement des abords du gymnase est prévu prochainement.

Travaux réalisés

Des travaux d'enrobés ont été réalisés sur les routes de Pratclaux et de la Mouteyre.

Beaucoup de réparations ont été effectuées par les services techniques de la commune sur les réseaux d'eau fuyards au Malzieu, à La Sauvetat, à Bargettes, à Pratclaux, et surtout à Fourches et au bourg, rue du Coin, où d'importantes fuites, respectivement de 104 litres/minute et 92 l/minute ont été résorbées.

Les projets 2024

• EAU

Les conclusions du diagnostic Eau et Assainissement établi par les bureaux d'étude « AB2R » et « Sous-Terrain » pour le Bourg et les villages sont aujourd'hui connues.

Les premiers travaux de sectorisation (pose de vannes, compteurs et ventouses) sur les conduites d'eau potable ont permis de repérer les fuites. Cela va permettre d'améliorer le rendement de notre réseau d'eau qui est actuellement de seulement 30 % et qui doit atteindre 75 % dans les deux prochaines décennies.

Aujourd'hui, nous pompons par jour une quantité de 1000 m³ pour des besoins de l'ordre de 300 m³.

A ce jour, 13 fuites ont été repérées, elles représentent 800 m³ d'eau qui se perdent dans la nature et qui font également fortement augmenter la facture d'électricité de la station de pompage.

Le coût de ces travaux est estimé à 7 700 000 euros H.T. sur 20 ans.

Un investissement à hauteur d'un million d'euros H.T. sur le réseau d'eau est déjà prévu en 2024 et 2025 pour remplacer des canalisations dans les villages de Charbonnier, Fourches, Bargettes et au bourg.

A partir de 2026, c'est la Communauté de Communes du Pays de Cayres Pradelles qui poursuivra ces travaux, la loi NOTRe nous imposant le transfert de la compétence eau et assainissement vers cette collectivité.

• ECLAIRAGE PUBLIC :

L'évolution des coûts de l'énergie notamment concernant l'éclairage public, nous amène à réfléchir sur les différentes solutions étudiées afin de faire des économies. L'étude demandée au Syndicat Départemental d'Energies de la Haute-Loire, nous permet d'envisager deux solutions sur l'éclairage publique pendant une partie de la nuit, soit l'extinction totale, soit la diminution de l'intensité.

C'est cette dernière proposition qui a été retenue par les élus. Des travaux sont donc nécessaires pour équiper tous les mâts d'éclairage d'ampoules LED basse consommation d'intensité variable. Les travaux se dérouleront en deux tranches :

• La première en 2024 pour un montant de 100 000 euros sera subventionnée à hauteur de 40 % par le Syndicat des Energies et 25 % par l'Etat (Fonds Vert). Elle concernera les villages de Bargettes, Fourches, Le Cros Pouget, Charbonnier, les Amargiers, Pratclaux et une partie du bourg.

• La deuxième tranche aura lieu en 2025 pour le reste de la Commune.

Divers

• L'acquisition foncière pour la création du nouveau lotissement à proximité de l'école a bien avancé.

• Sont également prévus des travaux de réhabilitation et d'amélioration à la cabane de chasse et au bâtiment Les Fonds ainsi que l'aménagement des escaliers de l'église avec un accès PMR en collaboration avec l'Architecte des Bâtiments de France.

• La création d'une aire de jeu type City Stade pour les enfants est en cours de réflexion.

Le tour des villages

Chaque année, les élus de la commission Voirie, réseaux et villages se déplacent dans chaque village pour aller au contact des habitants que les élus ont parfois moins l'occasion de croiser dans le bourg.

Ces rencontres se dérouleront selon le calendrier suivant :

• Samedi 20 avril : **Les Amargiers et Charbonnier**

• Samedi 4 mai : **Le Cros Pouget et Fourches**

• Samedi 1er juin : **La Mouteyre et Le Malzieu**

• Samedi 22 juin : **Ribains et Pratclaux**

• Samedi 6 juilllet : **La Sauvetat et Bargettes**

Des travaux de restauration du Marais

Le Département de la Haute-Loire œuvre depuis le début des années 2000 à la sauvegarde, la gestion écologique et la valorisation d'un réseau d'une vingtaine de zones humides du plateau du Devès. Cette initiative a permis le classement de ces sites en Espaces Naturels Sensibles. Cette stratégie était fondée sur un constat alarmant : plus de la moitié des zones humides du plateau avait disparu au cours des 30 dernières années du fait de la modification des pratiques agricoles, de l'urbanisation, de la multiplication des dépôts sauvages etc...

L'action du Département s'est déroulée en plusieurs phases. Les premières années ont été consacrées aux études naturalistes et socio-économiques, aux analyses foncières (la quasi-totalité de ces sites sont des biens de section), ainsi qu'à l'animation auprès des élus des communes concernées, des agriculteurs et chasseurs.

Les premiers plans de gestion ont permis ensuite de définir un certain nombre de travaux de restauration permettant d'améliorer la biodiversité des sites en réparant les erreurs passées.

Depuis la fin des dernières phases de restauration, le Département assure un suivi des 14 sites dans le cadre d'une délégation de gestion confiée à deux prestataires retenus au terme d'une consultation : La Ligue pour la Protection des Oiseaux Auvergne Rhône-Alpes et le Conservatoire des Espaces Naturels d'Auvergne.

Il leur est demandé d'assurer une présence sur les sites, de suivre l'évolution de certaines espèces emblématiques et de maintenir un contact régulier avec les élus et « utilisateur ». Il est également demandé de définir le contenu d'un nouveau programme de travaux permettant d'améliorer la diversité biologique et la qualité de l'eau de certains sites.

Le Pâtural de Lachamp à Charbonnier

Pour le site du Pâtural de Lachamp, (bien de section de Charbonnier), les travaux proposés visent d'une part à supprimer autant que possible une partie de la décharge située à l'Ouest de la zone humide et ensuite à diversifier le chenal rectiligne en sortie des surcreusements anciens de la zone humide.

Suppression de l'ancienne décharge

S'agissant de la zone de décharge, cette dernière sera réhabilitée en l'absence de pollutions diverses (chimique, amiante, etc.). Seuls les gravats et matériaux inertes seront traités. En cas de découverte de pollutions diverses nécessitant des mesures de gestion spécifique (analyses, plan de retrait, etc.), les travaux seront arrêtés et la zone sera laissée en l'état. La zone de remblai sera décaissée jusqu'à une profondeur de moins 50 cm sous le niveau du terrain naturel de manière à recréer une mare sur cette ancienne partie de zone humide. Les pentes de part et d'autre seront douces et variables : entre 3/1 et 5/1 en moyenne. Le volume de matériaux extrait est de 800 m^3. Ces matériaux seront évacués vers une décharge à l'exception des pierres naturelles qui seront déplacées pour créer des tas de pierres à proximité des mares pour créer des habitats pour la faune sauvage.

Reprofilage des berges du chenal

Pour le chenal rectiligne, les travaux prévus consistent en un retalutage des berges en pentes douces avec une sinuosité des hauts de berges pour diversifier les pentes, et en la création d'encoches en berges pour permettre l'apparition de micro-chenaux. Les micro-chenaux s'étendent vers les prairies sur une longueur maximum de 4 mètres au-delà de la clôture actuelle qui sera ainsi déplacée de cette même distance (dépose/repose dans le cadre des travaux). Les profondeurs des micro-chenaux seront variables pour offrir un maximum de diversité d'habitats. Les volumes décaissés sont d'environ 200 m^3 de matériaux.

de Charbonnier prévus en 2024

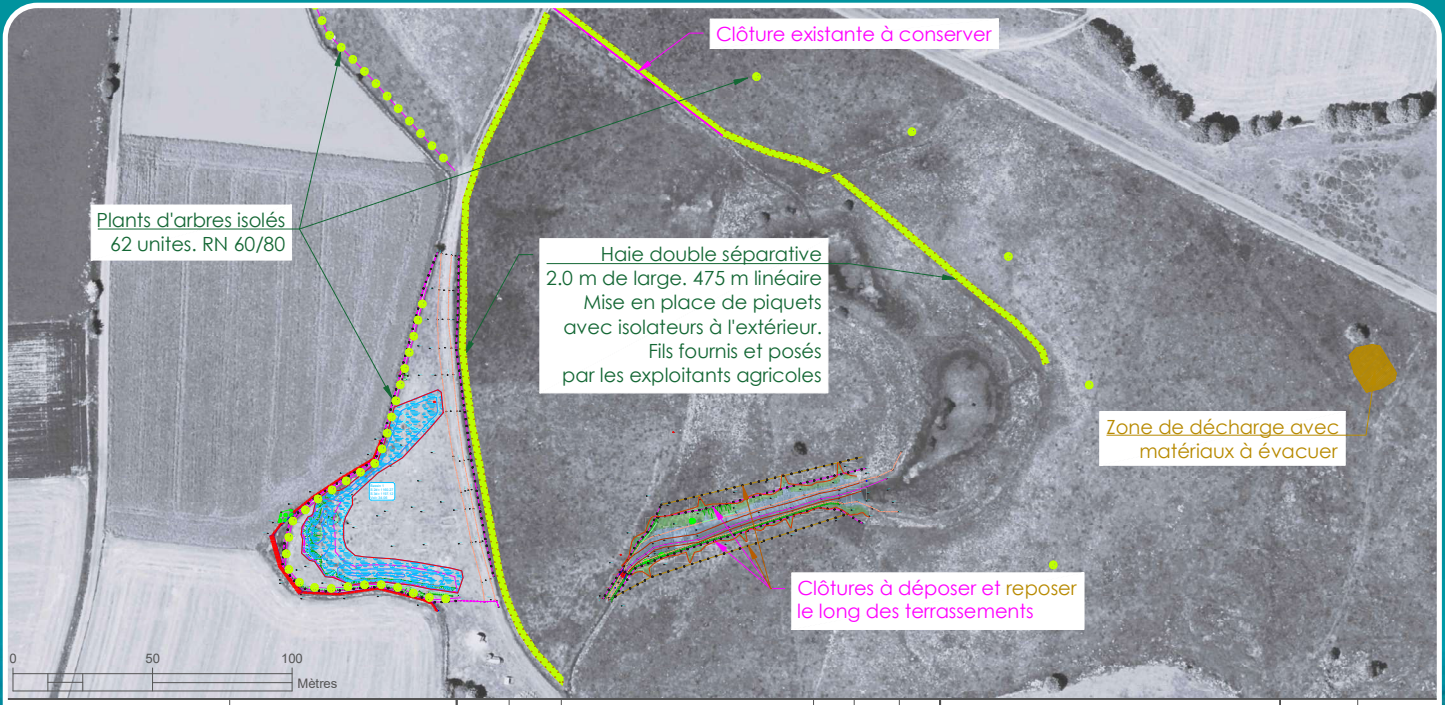

Haute-Loire LE DÉPARTEMENT

Travaux de restauration des zones humides du plateau du Devès en Haute-Loire

PRO

Patural de Lachamp - Végétalisation

INDICE	DATE	MODIFICATIONS	Conçu	Dessiné	Validé
01	06/2023	PREMIERE VERSION	JPR	JPR	GSA

Légende vue en plan
- Zone humide/Mares
- Lit mineur
- Berges
- Haies
- Arbres

N° PIECE	ECHELLE
N° 5.2	Vue en plan 1/1250

Format A3

Riparia

Mise en place de haies

Il est prévu la mise en place de haies pour isoler la zone humide, notamment du chemin et de la route.

Sont ainsi prévu 480 m de haie double d'une largeur de 2m, comprenant des sujets de hauts jets et des arbustes. Les linéaires de haies seront entourés de piquets munis d'isolateurs, de manière à ce que les exploitants puissent mettre en œuvre des fils électriques au besoin.

La mise en œuvre de ces travaux est programmée en fin d'été et à l'automne 2024.

La Potentille des marais, parfois aussi appelé Fraise d'eau est une plante typique des tourbières et marais. Grâce à sa richesse en nectar et à son pollen nutritif, elle fait le bonheur de nombreux insectes lors de sa floraison. C'est également une plante tinctoriale qui permet d'obtenir une belle couleur rouge. Elle est bien présente dans le marais de Ribains.

Projet de valorisation du Marais de Ribains

Une convention a été signée fin 2022 entre la commune de Landos et le CEN Auvergne pour un accompagnement afin d'étudier la faisabilité technique et l'acceptation sociale de la restauration des fonctionnalités du marais de Ribains.

Un volet très important pour pouvoir étudier cette faisabilité est la réalisation d'analyses de la qualité de l'eau sur quelques points stratégiques du marais. Celles-ci ont été commandées par la commune et ont démarrées en milieu d'année 2023. Dans l'attente des résultats qui seront disponibles au premier semestre 2024, un certain nombre d'autres éléments nécessaires à la définition du projet ont été étudiés par le CEN Auvergne. Il s'agit notamment :

- de recherches historiques : l'histoire de la création du maar de Ribains, de son évolution historique et plus récente permet, en comprenant son passé et les mécanismes qui le font tel qu'il est aujourd'hui, de mieux comprendre quelles seront les effets possibles et probables des différentes hypothèses de travaux de restauration.
- de compiler les connaissances existantes auprès de nombreuses structures et dans diverses documentations de la faune et de la flore du marais: cela permettra de prendre en compte leur localisation et leurs fragilités pour savoir sur quels secteurs du marais il sera nécessaire de faire attention pour ne pas détruire des espèces très rares ou protégées.
- d'étudier le fonctionnement de la tourbe sous la surface du sol afin de comprendre comment et à quels endroits il serait possible ou nécessaire de pouvoir relancer ce processus endommagé par l'asséchement lié au drainage. Il s'agit également d'évaluer comment pourrait réagir le sol et la végétation à un ré-ennoiement sur certains secteurs.

Toutes ces informations regroupées permettront d'y voir plus clair sur les différentes hypothèses envisageables de travaux d'aménagement et de restauration. En effet, toute la difficulté réside dans le fait de ne pas plus abimer le site après la restauration qu'avant.

Par ailleurs, des rencontres et informations auprès des habitants ont également déjà été réalisées, réunions ou rencontres individuelles, et d'autres sont prévues prochainement, notamment avec les agriculteurs qui exploitent le site.

Ces rencontres ont pour objectif de comprendre le point de vue de chacun pour adapter les différents scenarii de travaux aux besoins, contraintes et nécessités des utilisateurs du site.

Dès que des éléments plus précis seront disponibles sur les travaux qui pourraient être proposés, les propriétaires concernés seront également consultés pour recueillir leur avis. Ils devront donner leur accord avant tout aménagement concernant leurs parcelles.

Plusieurs arrivées

• PATRICK

Patrick Pontier a pris ses fonctions le 15 mai 2023 à temps partiel.

Il a en charge la gestion des équipements sportifs, l'entretien du gymnase et des vestiaires extérieurs du foot. Il est l'interlocuteur privilégié à contacter pour chaque demande de location des salles communales et du gîte « les fonds », ainsi que pour la réservation du matériel (chaises, tables.....).

Pour le contacter par mail : salles-landos@orange.fr

Départ de Jocelyn

Le 30 avril 2023, Jocelyn Crespy agent d'animation depuis plus de 21 ans dans notre collectivité, est parti rejoindre la commune de Chilhac.

Depuis 2001, Jocelyn était notre « couteau-suisse » ; l'agent le plus polyvalent de la commune. Il gérait notre gîte communal, les locations d'hébergement saisonnières et à l'année ; les demandes de salles et de matériels par les associations et les particuliers. Il participait activement à l'élaboration du bulletin municipal et était aussi une aide précieuse pour nos agents administratifs qu'il secondait tous les jours dans leurs diverses tâches. Il n'hésitait pas à remplacer au pied-levé » un(e) collègue absent(e) que ce soit à la cantine, à la garderie de l'école ou même à l'entretien des locaux...

Les élus, ses collègues et anciens collègues lui sont très reconnaissants de sa grande disponibilité, de son efficacité et de sa polyvalence. Ils lui souhaitent une très bonne continuation dans ses nouvelles fonctions.

• LAURE

Laure RIEU a intégré le service administratif de la mairie le 12 juin 2023 après avoir travaillé 15 ans sur une autre commune.

Elle est en charge de l'accueil, de l'état civil, de l'urbanisme, des inscriptions cantine, de la gestion des élections, de la gestion du cimetière mais aussi de divers dossiers administratifs.

En binôme avec Sandrine CARON, elle apporte également un soutien non négligeable à notre secrétaire de mairie dans ses missions.

Laure occupe son poste à plein temps.

• JULIETTE

Depuis le 1er septembre 2023 nous pouvons apprécier la présence à temps complet de Juliette Henault dans les effectifs du personnel communal.

Sa mission principale porte sur l'entretien des locaux communaux (école, mairie, salle culturelle, bâtiment les fonds, bibliothèque... mais elle est également présente à l'école pour accompagner nos enfants sur les temps périscolaires à la garderie et à la cantine.

Elle s'occupe également en alternance avec Valérie ABEILLON de la restauration auprès du CLSH.

Un nouvel artisan sur la commune

Après avoir été compagnon du tour de France pendant 5 ans, François SIMON s'est installé 2 Place du marché à Landos en octobre 2023. Il a créé une entreprise de plomberie, chauffage (fioul, bois, gaz, pompe à chaleur), VMC et Eau chaude sanitaire, principalement pour les particuliers.

Il obtiendra bientôt la qualification RGE.

Contact : PLOMBERIE CHAUFFAGE FRANCOIS
Plombier chauffagiste
2 Place du marché
43340 LANDOS
Tél : 06 13 22 48 12
Plomberiefrancois@outlook.fr

Recensement citoyen

A partir de 16 ans, vous devez faire votre recensement citoyen dans les 3 mois qui suivent votre anniversaire.

Il faut aller à la mairie avec les documents suivants :

- Carte Nationale d'Identité ou passeport valide
- Livret de famille à jour
- Justificatif de domicile

(Vous devez faire cette démarche vous-même mais puisque vous êtes mineur, l'un de vos parents peut la faire à votre place en votre absence)

Après avoir fait votre recensement :

- Vous obtenez une attestation de recensement
- Cette attestation est indispensable pour pouvoir vous inscrire avant l'âge de 18 ans à un examen (BEP, Bac...) ou un concours administratif en France.
- Vous êtes convoqué à la journée défense et citoyenneté (JDC). Il faut avoir fait la JDC (ou en avoir été exempté) pour pouvoir vous inscrire à partir de 18 ans à un examen (BEP, Bac...), à un concours administratif en France ou à l'examen du permis de conduire.
- Vous êtes inscrit automatiquement sur les listes électorales dès votre 18e anniversaire et pouvez alors voter.

CIDFF
Centre d'information sur les droits des femmes et des familles
Haute-Loire

LE CIDFF HAUTE-LOIRE, UN SERVICE DE PROXIMITÉ

Le CIDFF propose des permanences d'information juridique près de chez vous et vous accompagne également vers l'emploi.

Les professionnel.le.s du CIDFF (juristes, psychologue, conseiller.e.s en insertion) peuvent vous informer sur des questions relatives au droit (droit de la famille, discriminations, violences sexistes et/ou sexuelles) ou de retour à l'emploi.

Je souhaite reprendre un travail après mon congés maternité, mais je ne sais pas par où commencer.
Qui peut m'aider ?

Mon ex-conjoint.e ne verse pas la pension alimentaire.
Quels sont mes droits ?

04.71.09.49.49
Service gratuit et confidentiel

Le compagnon de ma fille surveille ses déplacements et contrôle ses dépenses.
Vers qui l'orienter ?

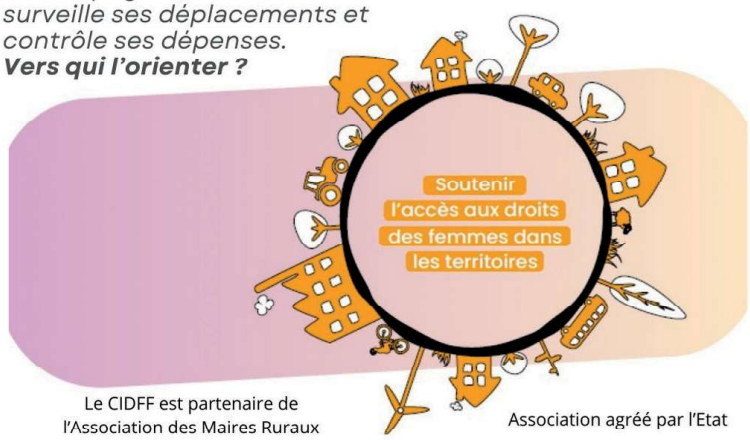

Le CIDFF est partenaire de l'Association des Maires Ruraux

Association agréé par l'Etat

Chez nous C chez vous

Comme chaque année, les membres de la commission relations publiques invitaient les nouveaux arrivants venus s'installer sur la commune au cours des douze derniers mois.

Au cours de cette rencontre nommée « Chez nous c chez vous » les élus ont souhaité la bienvenue à ces 27 nouveaux foyers landossiens qui ont pu échanger avec eux, les représentants des différentes associations présents et ont pu découvrir leur nouvelle commune et les services qu'elle propose.

A noter que cette année la plupart de ces landossiens se situent dans une tranche d'âge plus jeune qu'à l'accoutumée, un signe prometteur pour la commune...

Un cadeau de bienvenue composé de produits du terroir pris chez nos commerçants et a été offert à chaque famille.

La réception s'est terminée par le verre de l'amitié.

Repas des aînés

Comme chaque année, la municipalité invitait tous les habitants de plus de 70 ans à venir partager le « repas des aînés », le dernier dimanche de novembre.

Le 26 novembre donc, ce sont plus de 130 convives qui ont répondu présents et ont été heureux de se retrouver à la salle culturelle. Les employés communaux et l'ensemble du conseil municipal accompagnés de leurs conjoints, étaient également invités.

La journée avait débuté par la traditionnelle messe célébrée par le père Valentin, notre nouveau curé qui a ensuite été convié à se joindre à ce beau moment de convivialité.

Le repas concocté par Philippe Grasset du restaurant « Le Dauphin » fut apprécié de tous, accompagné en musique et en chansons par Tino. Les danseurs ont pu se déhancher sur des rocks, madisons et autres rythmes, souvenirs réminiscents des bals de leur jeunesse.

L'après-midi s'est déroulé dans la joie et la bonne humeur

et c'est avec un peu de tristesse que tous les convives se sont quittés en se donnant rendez-vous l'année prochaine.

Nous remercions Philippe et toute sa fine équipe pour leur service.

Les élus ont ensuite distribué le traditionnel colis aux ainés qui n'ont pas pu participer au repas dans tous les villages, à Landos et dans les différentes maisons de retraite.

FÊTE VOTIVE

La vogue de Landos s'est déroulée du 4 au 8 août 2023 dans une ambiance chaleureuse et avec un intérêt certain de la population.

Cette manifestation demande un gros investissement de la part de nos associations, du personnel communal et des élus qui organisent ces journées.

Cette année encore, nous avons pu assister à des démonstrations de danse, au défilé des chars et des vélos fleuris, à un lâcher de ballons, à la retraite aux flambeaux.

Chacun a pu également profiter des activités comme les concours de pétanque et la randonnée ou encore apprécier le show de foot, le feu d'artifice, le repas, et profiter des attractions foraines et des bals le soir.

Ce programme très complet s'est terminé le mardi matin par une collecte de sang organisée par l'association des donneurs de sang à la salle culturelle pendant que dehors se tenait le traditionnel vide grenier.

L'année prochaine ces festivités se dérouleront du 3 au 6 août et nous vous attendons nombreux !

Vide-grenier

Un enfant, un arbre

Ce 25 novembre 2023, fête de la sainte Catherine, la tradition a été respectée. Elle consiste à planter un arbre pour chaque nouveau-né de l'année au petit bois des enfants, ceci depuis 2001.

Cet évènement vise à symboliser l'ancrage et la progression, et il témoigne de l'engagement de la commune dans des mesures environnementales.

Les familles ont donc été invitées en mairie où elles ont reçu un colis pour le bébé offert par notre partenaire Adbb ainsi qu'un bouquet de fleurs et un livre pour les parents. Le verre de l'amitié a clôturé ce moment convivial. Pendant la cérémonie, nous avons eu la visite de trois sapeurs-pompiers, en pleine distribution de leur calendrier, dont Kilian et Jordan qui ont eu, eux aussi, leur arbre planté.

À l'issue, tout le monde s'est rendu au petit bois des enfants où deux érables ont été plantés par les familles aidées par les élus de la commission vie sociale.

Nous souhaitons la bienvenue à nos deux petits landossiens Shelsy née le 30/12/2022 et Thaylan né le 20/07/2023.

LA SANTÉ

Depuis 2021, les élus de la commune sont des acteurs dans la recherche de médecins. Plusieurs pistes sont à l'étude :

• Les médecins étrangers que les élus municipaux ont accueillis ont passé le concours d'équivalence (EVC : Epreuve de vérification de connaissances) à l'automne 2023 :Dr Doria ZEBIRI, Dr Protais ANDELA ANDELA et Dr Paul TSHISHIMBI. Seul Dr Tshishimbi a eu le concours en spécialité « gériatrie ». Il doit poursuivre sa formation en milieu hospitalier.

• Une rencontre déjeuner a eu lieu en avril 2023 avec 2 internes du CHER afin de présenter le projet de maison de santé ainsi que l'équipe de professionnels de santé présents sur la commune. Ils sont en fin de cursus de formation.

Le Docteur ANDELA ANDELA visite Le Puy-en-Velay avec les élus.

Le 16 juin 2023, lors du Congrès des maires de la Haute-Loire à St-Paulien, en présence de Marie-Agnès PETIT Présidente du Département de La Haute-Loire, le Président de la Région Auvergne Rhône-Alpes Laurent WAUQUIEZ a proposé de lancer une structure pour embaucher des médecins salariés, la volonté étant de lutter contre les déserts médicaux. Cette structure a pris le nom de **GIP Santé** (Groupement d'intérêt Public) qui a pour mission de recruter et de salarier des professionnels de santé.

C'est un nouveau dispositif en lien avec les Conseils Départementaux avec l'approbation de l'Agence Régionale de Santé.

Suite à l'organisation d'une réunion, initiée par Laetitia Hugon-Hilaire, conseillère Régionale et Marie-Laure Mugnier, conseillère départementale, les élus de la communauté de communes du Pays de Cayres Pradelles ont demandé, lors du conseil communautaire du 15 décembre 2023, que chaque commune qui souhaitait candidater pour recevoir le GIP pouvait le faire par délibération du conseil municipal et ceci avant le 4 janvier 2024.

Mardi 19 décembre 2023, le conseil municipal de Landos a voté à l'unanimité la candidature de la commune de Landos pour accueillir le GIP Santé sur le territoire de la Communauté de communes du Pays de Cayres-Pradelles et s'engage pendant toute la durée d'existence de ce GIP, renouvellement inclus :

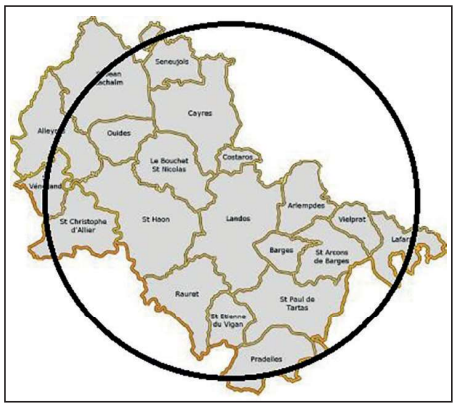

• à mettre à disposition, à titre gracieux, l'espace nécessaire et aménagé en fonction des besoins des utilisateurs au premier étage du bâtiment « Les COSTES ».

• à prendre en charge tous les frais de fonctionnement afférents à cette mise à disposition (eau, électricité, chauffage, ménage, assurance, téléphone et internet...)

Dans le cadre du GIP, la zone d'intervention des futurs médecins salariés est de 20km autour du lieu d'implantation de ce GIP. La candidature de la commune de Landos était légitime.

Lors du conseil communautaire du 11 janvier 2024, après présentation du projet de chaque commune candidate, un vote a eu lieu :

• 27 votes pour LANDOS

• 9 votes pour COSTAROS

• 1 vote blanc

Les locaux au 1er étage du bâtiment Les Costes vont être aménagés pour recevoir une secrétaire médicale et 2 médecins généralistes. Les services de la Région et du Département recherchent activement les médecins qui voudront être salariés de ce GIP.

En parallèle, le projet de restructuration de l'ancienne école en maison de santé se poursuit. Le permis de construire a été déposé le 19 décembre 2023. C'est le cabinet d'architecte BERGER-GRANIER au Puy-en-Velay qui a été mandaté.

Devant l'importance du coût global de l'opération 1 442 000 euros H.T. et suite à de multiples échanges avec les services de l'état, de la Région et du Département afin de poursuivre la recherche de financement, ce programme d'investissement sera engagé dès cette année.

Dans un premier temps, les travaux consisteront à mettre en sécurité le chantier, désamianter tous les locaux puis démolir 2 bâtiments : côté nord (le préau et 2 anciennes classes en étage) et côté sud (le préau de l'école maternelle et l'ancienne cantine à l'étage). Il ne restera plus que le bâtiment de l'école dans sa configuration d'origine avec les appartements au niveau supérieur.

Ensuite, seront aménagés les anciens locaux de l'école en maison médicale et une extension côté Ouest sera réalisée (la façade visible coté salle culturelle ou de l'aire sablée). Cette extension permettra de mieux gérer les flux de la patientèle qui accèdera aux différentes salles d'attente des professionnels de santé.

Les élus sont conscients que la santé est un enjeu majeur et que les conditions d'accueil optimum sont primordiales de façon à avoir plus de chances de recevoir des professionnels de santé qui eux souhaitent travailler en équipe dans des locaux fonctionnels et adaptés.

Collège Robert-Louis-Stevenson, C'est bien (re)parti !

Le collège accueille depuis la rentrée 160 élèves.

Porté par la réussite de 100% de ses anciens élèves au Brevet, le collège a assuré une rentrée ambitieuse et en bon ordre.

Pour cette année encore, avec 20 élèves par classe et des équipes au complet et bienveillantes, les jeunes collégiens de 6e ont pris possession de leur parcours de scolarité. Certains en l'appuyant sur la pratique de la musique et d'autres en soutenant leur motivation scolaire avec l'exercice du football.

Le collège s'appuie sur une offre d'enseignements et de projets riches et variés et sur une capacité à s'adapter aux besoins des élèves : de l'ambition pour tous et des moyens de la réaliser !

LES ENGAGEMENTS DU COLLEGE ROBERT-LOUIS-STEVENSON

pour un parcours de réussite exigeant et bienveillant pour chaque élève :

- **Prendre en compte** les besoins et les spécificités des élèves (aménagements et accompagnement pédagogiques, dispositif Devoirs faits)
- **Donner accès** à une offre facultative diversifiée et participer chaque année à des projets pédagogiques citoyens et culturels.
- **Proposer** la participation à un séjour d'intégration en 6e et à un voyage au cours de la scolarité (dans l'espace européen et sur le territoire national).
- **Ouvrir** au monde professionnel et préparer son orientation.

UN COLLEGE LABELLISÉ

- Etablissement en Démarche de Développement Durable (EDD) Niveau 3
- Restauration labellisée « Manger Bio et Local »
- Label Génération 2024 en lien avec les Jeux olympiques

Cuivres, anches, percussions

la Classe Orchestre à l'Ecole offre une pratique musicale aux 33 élèves volontaires.

Tél. : 04 71 08 21 38

Les collégiens lors de la JNH

ZOOM : LE PROJET « THEATRE, MODE D'EMPLOI »

En partenariat avec la Comédie de Saint-Etienne, le collège hébergera au printemps, pendant une semaine des comédiens stéphanois :

- Pédagogie de projet sur la fabrique de l'expression orale et corporelle.
- Un spectacle vivant au collège et des ateliers destinés aux élèves de 4e.
- Créativité, confiance en soi, travail collectif.

UNE OFFRE FACULTATIVE DIVERSIFIEE

pour nourrir les ambitions de chaque élève :

- **Enseignements optionnels :** Latin.
- **Pratique sportive :** Section sportive Football, Association sportive.
- **Ateliers de pratique artistique :** Classe « Orchestre à l'école ».
- **Clubs :** Webradio, Atelier Devoir de Mémoires, Mini-entreprise.
- **Concours et objectif du 100%** Education artistique et culturelle (Collège au cinéma,...)

37 filles et garçons, un même but : s'épanouir par le football dans le cadre de la section sportive !

LE CADRE D'ACCUEIL

Des locaux accueillants, entretenus et en rénovation.

Un service de restauration à l'écoute des élèves et des tarifs adaptés.

Plusieurs métiers au service de la scolarité des élèves : AESH et professeurs, infirmière scolaire, psychologue, assistante sociale, vie scolaire, direction.

Sérénité du climat scolaire grâce à une politique de lutte contre les violences et de la bienveillance.

https://robert-louis-stevenson-landos.ent.auvergnerhonealpes.fr/

Ecole primaire

L'école de Landos accueille 95 élèves répartis en quatre classes.

L'équipe enseignante est formée de Muriel Lyon (Directrice), Laetitia Hugon-Hilaire, Marie-Laure Martin, Isabelle Beaufils et Pauline Rey (qui effectue les compléments de service).
Sandrine Rech, employée par la Mairie de Landos, est présente sur le temps scolaire dans la classe de maternelle.

Divers projets prévus pour l'année scolaire 2023-2024 s'inscrivent dans les différents parcours des élèves à l'école.

Parcours citoyen

- Engagement dans le programme pHARe (Programme de lutte contre le HARcèlement à l'Ecole),
- Course des droits de l'enfant.

Parcours santé

- Cycle natation
- Rencontre rugby
- Projet « L'art d'être en forme »
- Cycle handball
- Cycle « savoir rouler à vélo »

Parcours linguistique

- Projet « Un mois, une langue »

Parcours éducation artistique et culturel

- Interventions musique avec la DUMiste Véronique JACQUES
- Projet « Recraie ta récré »
- Interventions des bénévoles de la bibliothèque de Landos
- Spectacles

L'APE de Landos permet la réalisation de ces projets grâce à ses actions tout au long de l'année.

PASSATION DE COMMANDEMENT

La passation de commandement entre le lieutenant Gilles SIGAUD et l'adjudant-chef Mickaël LHORT a eu lieu le 10 mars 2023.

Après 14 ans de chef de centre, le lieutenant Gilles SIGAUD reste sapeur-pompier volontaire à Landos. L'ensemble des sapeurs-pompiers de Landos tient à le remercier pour son dévouement durant toutes ces années.

NOUVELLES RECRUES

- Le sergent Jean-Claude MOREL, anciennement affecté au CIS de Tence a intégré le centre de secours du 1er septembre 2022 au 11 septembre 2023.
- La sapeure Clara FAYARD le 15 mars 2023.
- Le sapeur Aurélien BOIRON le 1er août 2022. Ce dernier est le fils de l'adjudant-chef Daniel BOIRON.

- Le sapeur Matéo BASSIER le 16 mai 2023, il est le fils de la caporale-cheffe Lydie BASSIER et du caporal Patrice BASSIER.
- Le sapeur Kilian BERNARD le 13 juillet 2023, il est le fils du sapeur André BERNARD.

Bienvenue à eux et merci pour leur engagement !

CÉRÉMONIE DES CASQUES

Célébrée par le Père Jean-Claude MOREL à l'occasion de la Sainte-Barbe.

AMICALE DES SAPEURS POMPIERS

SPORT

- Randonnée VTT et pédestre organisée par l'Amicale : 3e édition de « La Landossienne » suivie de son repas.
- 6 coureurs du centre ont participé au cross départemental (Clara, Kilian, Aurélien, Patrice, Polo et André), avec 2 qualifications pour le cross national le 23 mars 2024 à Laval pour Polo et Patrice.

LOTO

Le 29 octobre 2023, l'Amicale organisait son loto annuel. Merci aux plus de 300 participants d'être venus aussi nombreux.

L'Amicale des sapeurs-pompiers ainsi que le centre de secours de Landos tiennent à remercier tous les commerçants, artisans, producteurs et sponsors d'avoir contribué à la réussite de cette 3e édition grâce à leurs nombreux dons de lots (quines et tombola).

L'Amicale reprend ses activités en 2024 avec notamment la 4e édition de la Landossienne ainsi que son loto, et sera heureuse de vous revoir et de vous accueillir sur ses manifestations.

Centre de Loisirs

L'année 2023 restera gravée dans les mémoires au Centre de Loisirs du Devès enchanté, où les participants ont embarqué pour un voyage passionnant à travers le monde de l'art sous toutes ses formes. Des découvertes enrichissantes, des expériences uniques et des souvenirs inoubliables ont jalonné leur parcours.

Cette année, ils ont ainsi eu le privilège de plonger dans l'univers des musées d'une manière tout à fait novatrice en visitant une exposition virtuelle, les "Micro Folies". Cette immersion numérique les a transportés à travers les siècles et les continents, confortablement installés dans une salle de la commune de Landos.

Mais leur exploration ne s'est pas limitée à l'observation passive. Ils ont également pris part à des activités pratiques, telles que la reproduction d'œuvres d'art célèbres. Ces séances de création leur ont permis de développer leur sens artistique tout en se familiarisant avec les techniques utilisées par les grands maîtres.

En parallèle, ils ont exploré des formes d'art moins conventionnelles, comme le chant sous forme de rap et la composition musicale assistée par ordinateur. Ces expériences leur ont ouvert de nouveaux horizons musicaux et les ont encouragés à exprimer leur créativité à travers des médiums contemporains.

Mais l'art ne se limite pas aux musées et aux studios d'enregistrement. Ils ont également découvert le parcours, un sport urbain qui allie agilité, force et créativité. Ces séances de « parkour » les ont poussés à repousser leurs limites physiques et mentales tout en développant leur sens de l'esthétique dans l'espace urbain. Et parce que l'art est partout autour d'eux, ils ont également participé à un festival d'art de rue (chalon dans la rue), où ils ont pu admirer les talents des artistes locaux et internationaux. Ce festival a été une véritable célébration de la créativité et de la diversité artistique, renforçant leur conviction que l'art est un langage universel qui transcende les frontières et les différences.

Enfin, tout au long de cette année d'exploration artistique, ils ont pris le temps de contempler et de savourer la beauté de leur territoire. Des balades dans la nature aux moments de détente à l'abord des forêts, ils ont pris conscience de la richesse de leur environnement et de son potentiel inspirant pour leur propre créativité.

En résumé, l'année 2023 a été une année d'épanouissement artistique, de découverte et de partage pour les participants.

Lieu d'accueil parents / enfants

« Au Rendez-Vous des P'tits Loups » est un Lieu d'Accueil Enfants-Parents (LAEP) pour les enfants de moins de 5 ans accompagnés d'un ou plusieurs adultes référents (parents, grands-parents...) dont l'entrée est libre et gratuite.

Si vous êtes à la recherche d'un lieu de rencontres, d'échanges et de jeux pour vous et votre enfant, venez découvrir le LAEP hors vacances scolaires les mercredis des semaines impaires à Landos (salle du relais dans l'école) de 9h30 à 12h et les lundis des semaines paires à Cayres (salle du relais au pôle enfance-jeunesse) de 15h30 à 18h.

Vous trouverez le calendrier sur le site de la Communauté de Communes www.ccpcp.fr

Pour plus d'information, veuillez contacter Célia DUMONTEIL au 04 71 57 88 00 ou social@ccpcp.fr

Relais Petite Enfance

Le Relais Petite Enfance de La Communauté de Communes du Pays de Cayres Pradelles accueille vos enfants et leurs assistantes maternelles pour se rencontrer, jouer avec d'autres enfants, s'éveiller, prendre du plaisir à faire et à grandir. Des temps d'éveil sont aussi proposés hors les murs : balades, sorties au Puy, Espace Snoezelen, Goûter-lecture à la bibliothèque... ou avec des intervenants (éveil musical, corporel, spectacles, histoires et comptines signées).

Ils se déroulent dans votre commune les lundis matin dans une salle adaptée aux jeunes enfants, adjacente à votre école.

Pour plus d'informations, contactez Valérie RAMOUSSE Responsable du RPE au 04 71 57 88 08.

Deux nouveaux partenaires pour France services

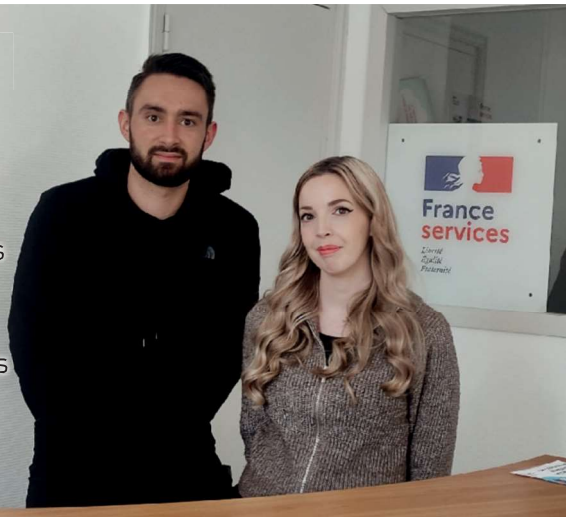

Depuis octobre 2021, les espaces France services de Cayres, Costaros et Landos vous accueillent pour effectuer toutes vos démarches administratives et numériques du quotidien.

Trois espaces ouverts à tous, sans rendez-vous, permettent aux habitants de la communauté de communes du Pays de Cayres Pradelles et des communes environnantes d'accéder aux principaux organismes de services publics : le ministère de l'Intérieur, le ministère de la Justice, les Finances publiques, Pôle emploi, l'Assurance retraite, l'Assurance maladie, la Caf, et la MSA. Depuis le premier janvier 2024, deux nouveaux partenaires intègrent France services à savoir l'ANAH et le ministère de la transition énergétique.

Sur l'année 2023, l'espace France services de Landos a réalisé plus de 1 100 démarches.

Pauline BERNARD, Romaric FOURCADE et Laure RIEU vous accueillent et vous accompagnent les mardis matin et les jeudis après-midi. Renseignements au 06 98 26 70 79.

Culture

Saison Culturelle

Comme chaque année, la communauté de communes en partenariat avec La Ligue de L'Enseignement propose plusieurs spectacles sur le territoire de Cayres Pradelles. Le 31 janvier 2023 à Landos, la compagnie Poudre d'Esperluette a proposé aux élèves du primaire « Yetza baba », un spectacle de contes, musiques, chansons et autres bidouilles. Puis le 6 mars, la compagnie 3637 est venu pour présenter le spectacle de « C'est Ta vie », une fable autour de l'éveil des sentiments amoureux déconstruisant clichés et fausses évidences.

Festival Un Peu d'Art Par Ici

Le Festival Un Peu d'Art Par Ici est un projet à l'initiative de l'association L'Escale. La Communauté de Communes du Pays de Cayres-Pradelles via la convention EAC (Education Artistique et Culturelle), subventionnée par la DRAC et le Département, a permis au Festival Un Peu d'Art Par Ici d'offrir une programmation très riche en style artistique, accessible au plus grand nombre. A Landos, il a été proposé différents ateliers :

- Atelier cirque : Aérien équilibre, jonglerie avec la Compagnie "Au Clair de la Bulle" avec l'implication de la Dumiste de la Communauté de Communes
- Ateliers Hip-Hop et Parkour avec la Compagnie Backhus
- Ateliers portrait et théâtre d'objet avec le Collectif Kon's le Diz
- Ateliers mosaïque avec Muse coquelicot et Marie Voisin

« Des marches écoresponsables pour un territoire idéal ? »

Dans la même convention EAC, un autre projet a vu le jour avec pour objectif d'apporter à chacun des solutions et des alternatives pour encourager les pratiques vertueuses et bénéfiques pour l'environnement.

Le Designer et architecte Juan Pablo Gandulfo a lié pratiques artistiques et valorisation d'un environnement sain et bénéfique pour tous à travers la conception et la fabrication de jardinières, de cache-container, de composteurs, de « lieu idéal ».

Différents ateliers de pratiques artistiques ont été organisés avec les écoles primaires, le centre de loisirs, les maisons de retraite...

Les MicroFolies

Ce « Musée » itinérant, virtuel et gratuit a été installé 9 jours sur la commune de Landos : du 25 au 04 mai 2023.

Une Micro-Folie est un équipement qui propose des contenus culturels, ludiques et technologiques pouvant s'installer dans tous les lieux existants. Les contenus du Musée numérique sont gratuits et permettent d'avoir accès aux collections nationales des 12 établissements culturels fondateurs et à plusieurs collections régionales et européennes.

Des médiations ont été organisées afin de pouvoir pleinement profiter de l'outil numérique. Marilyne Avont du SMAT a animé les séances des scolaires.

Les Projets 2024

Le spectacle « Yvonne et Claudius » de La Mobile Compagnie, a eu lieu le 15 février 2024 en partenariat avec la ligue de l'Enseignement et la mairie de Landos. Ce spectacle a été proposé aux 4e et 3e du collège Stevenson. Un autre spectacle est programmé en avril pour les écoles primaires : « Moi et Toi sous le même toit ».

Charlène et Jean du Collectif Sans Cartel, sont en résidence sur le territoire pour leur projet « Archéologie du Futur ». C'est un projet de co-création d'un livre-maquette autour de l'imagination d'un voyage dans le futur à travers le territoire. Il s'agira d'inventer à la fois de nouveaux types d'habitations, mais aussi d'usages des objets et de modes de vie. Le carnet de voyage prendra forme à travers leurs récits et objets personnels, mais aussi à travers des dessins de paysages, de portrait ou encore d'objets avec un outil bien particulier : la caméra lucida. Cet outil, inventé au début du 19ème siècle, est l'un des ancêtres de la photographie. Il permet de reproduire fidèlement la réalité grâce à un prisme en verre, qui projette ce

qui se trouve en face de nous sur notre support de dessin.

Pour retranscrire notre territoire, des médiations et des ateliers de créations ont lieux un peu partout sur la Communautés de communes. A Landos, les collégiens, les visiteurs de la bibliothèque, les adhérents du Bar Bouille peuvent participer à ce projet créatif. N'hésitez pas à prendre contact dans ces lieux pour connaitre les dates exactes des interventions.

Altithèque

L'adhésion à la bibliothèque de Landos permet aux usagers d'accéder à « l'@ltithèque » sur simple inscription au site https://bdhl.mediatheques.fr. Il s'agit d'une plateforme de ressources numériques qui donne un libre accès sécurisé à des films, de la musique, des formations en ligne (en langue, informatique, cuisine...) et de la presse. Pour toute question sur l'@ltithèque, contactez le service culture de la Communauté de Communes au 04 71 57 88 00 ou à culture@ccpcp.fr.

Communiquez vos événements

L'agenda des sorties du site de la communauté de communes : www.ccpcp.fr recense l'agenda des manifestations des associations. En dehors de la saison culturelle, l'agenda diffuse, entre autres, le programme Cinévasion chaque mois. Pour apparaître dans celui-ci, merci de transmettre vos rendez-vous (un texte de présentation accompagné d'une photo d'illustration ou d'une affiche) à culture@ccpcp.fr au plus tôt afin de voir votre manifestation figure dans l'agenda.

A noter que seules les manifestations se déroulant sur l'une des 20 communes du territoire Cayres-Pradelles figureront dans l'agenda. Les rendez-vous sont également relayés sur la page Facebook et l'instagram « Culture Cayres-Pradelles ».

Environnement, tri sélectif, compostage

Bilan de la mise en place du nouveau mode de collecte du tri sélectif

Depuis le 11 avril, la collecte des recyclables (hors verre) se fait via des bacs collectifs « jaunes » qui ont été installés à proximité des bacs pour la collecte des ordures ménagères.

Ce changement avait pour but de rapprocher et de faciliter le geste de tri aux habitants et d'augmenter le tonnage de déchets pouvant être recyclés et de ce fait diminuer le tonnage des ordures ménagères qui sont enfouies. Après 7 mois de mise en place, les résultats sont positifs !

	Différence entre avril - octobre 2022 et avril – octobre 2023	
Ordures Ménagères	Baisse de 150 tonnes	- 18 %
Multi Matériaux	Hausse de 55 tonnes	+ 60 %
Verre	Hausse de 26 tonnes	+ 33 %

88 % des français déclarent faire le tri sélectif, mais 55 % le font systématiquement ! Pour le tri, on ne lâche rien ! Trions tout le temps (données CITEO). Bravo à tous pour ces bons résultats, et poursuivons ensemble les bons gestes de tri !

RAPPEL DES CONSIGNES DE TRI

Nous vous rappelons que des **sacs de tri sont disponibles dans votre mairie,** n'hésitez pas à aller des récupérer !

Dès le 1er janvier 2024, il deviendra obligatoire de trier ses biodéchets. Prônée par une directive européenne, cette mesure est inscrite dans la loi du 10 février 2020 relative à la lutte contre le gaspillage et à l'économie circulaire. Cela concernera aussi bien les particuliers que les professionnels

Si vous souhaitez acquérir un composteur à un tarif préférentiel de 25 euros, la Communauté de Communes poursuit la campagne de vente à destination de ses habitants.

En compostant vos bio déchets, c'est plus de 65 kg par an et par habitant de déchets que vous pouvez détourner de votre poubelle d'ordures ménagères et les valoriser en compost utile pour votre jardin et vos plantations.

Si vous êtes intéressé contactez la Communauté de Communes du Pays de Cayres Pradelles par mail à environnement@ccpcp.fr ou au 04 71 57 88 00.

Une convention pour améliorer l'habitat sur le territoire

La Communauté de communes du Pays de Cayres Pradelles a signé en décembre 2023 une convention d'Opération Programmée d'Amélioration de l'Habitat (OPAH) avec l'Etat et le Département de la Haute-Loire, délégataire de l'ANAH sur notre territoire. Il s'agit d'un programme d'actions permettant la réhabilitation des logements anciens privés tout en bénéficiant de subventions publiques majorées en raison du caractère programmé de l'opération. L'objectif est d'améliorer les conditions de vie des occupants : résorber l'habitat indigne, sortir de la précarité énergétique, proposer des logements adaptés à la perte d'autonomie... Ce dispositif s'adresse aux propriétaires bailleurs et aux propriétaires occupants. En fonction du volet concerné et des revenus du propriétaire, les dossiers d'aides nationales (Ma Prime Logement Décent, Ma Prime Rénov', Ma Prime Adapt) sont éligibles aux aides de l'ANAH, du Département et de la Communauté de communes. En complément, la Communauté de communes et les communes de Cayres, Costaros, Landos et Pradelles mettent en place des aides locales (sortie de la vacance et changement d'usage des anciens corps de ferme et anciens locaux commerciaux, rénovation des façades, rénovation des commerces) sur certains périmètres des 4 centre-bourgs. Les règlements d'aide sont en cours d'écriture. La Communauté de communes a également fait appel à Soliha Haute-Loire, opérateur en charge du suivi-animation de l'OPAH. Soliha est agréé Mon Accompagnateur Rénov et est missioné par l'intercommunalité pour accompagner les propriétaires dans leur projet de rénovation.

Vous avez un projet de rénovation ?

Si vous avez un projet de rénovation, rapprochez-vous de France Rénov'. Il s'agit du service public de l'habitat qui conseille les propriétaires. France Rénov' propose également des permanences sur les communes de Landos et Cayres sur rendez-vous.En fonction du projet, France Rénov' vous redirigera vers le bon interlocuteur : Soliha si vous êtes éligible aux aides de l'OPAH et aux aides locales.

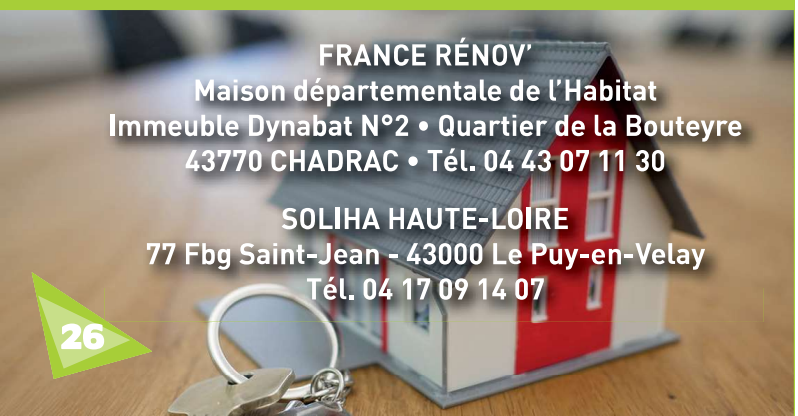

FRANCE RÉNOV'
Maison départementale de l'Habitat
Immeuble Dynabat N°2 • Quartier de la Bouteyre
43770 CHADRAC • Tél. 04 43 07 11 30

SOLIHA HAUTE-LOIRE
77 Fbg Saint-Jean - 43000 Le Puy-en-Velay
Tél. 04 17 09 14 07

Revitalisation du centre-bourg

Depuis 2021, les communes de Cayres, Costaros, Landos et Pradelles sont lauréates du programme national « Petites Villes de Demain ». L'objectif du dispositif est de donner aux élus des communes de moins de 20 000 habitants, exerçant des fonctions de centralité, les moyens de concrétiser leurs projets de territoire pour conforter leur statut de villes dynamiques et respectueuses de l'environnement. Après avoir réalisé une étude pour la revitalisation de la centralité du triptyque Cayres, Costaros et Landos en 2019, la Communauté de communes a engagé ce même travail en fin d'année 2021 pour la commune de Pradelles. Ces études ont été conduites afin, dans un premier temps, d'établir un diagnostic. Celui-ci a permis de définir une feuille de route dans le but d'améliorer la vie locale au sein de ces bourgs. Une deuxième phase de ce travail visait à déterminer un plan d'actions détaillant la stratégie d'intervention sur différents secteurs. Enfin, chaque commune s'est ensuite orientée sur des études pré-opérationnelles sur des îlots test. Ces travaux ont permis aux quatre bourgs-centres de formaliser leurs projets dans des fiches actions et de signer une convention cadre d'Opération de Revitalisation du Territoire (ORT).

L'Opération de Revitalisation du Territoire (ORT)

Le 12 avril 2023 à Landos, les 4 bourgs-centres ont signés l'Opération de Revitalisation du Territoire (ORT) pour une durée de 3 ans. Cette convention, également signée par la Communauté de communes, l'Etat et le Département de la Haute-Loire, vise à conforter efficacement et durablement le développement des territoires couverts par le programme « Petites Villes de Demain ».

La convention a ouvert des droits aux communes pour optimiser certaines opérations. Les objectifs à atteindre sont les suivants : l'amélioration de l'habitat (en lien avec l'OPAH), le maintien de l'offre d'équipements et services, l'amélioration du cadre de vie, la mise en valeur du patrimoine local et la diversification des mobilités.

A Landos, les objectifs sont principalement le renouvellement urbain et le maintien de l'offre de services, notamment sur le volet santé.

Association locale ADMR

Lundi 1er mai, les bénévoles du conseil d'administration de l'association locale ADMR de Landos ont distribué un brin de muguet à chaque bénéficiaire.

Avec l'arrivée de deux nouveaux bénévoles, nous poursuivrons les diverses activités mises en place afin de rompre l'isolement des personnes aidées (cinéma, atelier gym douce).

Cette année 2023 a été marquée par la disparition de notre amie Gisèle ASSENAC présente dans l'association depuis 1992 et qui était notre secrétaire.

L'ADMR peut intervenir :

- Par suite d'un retour d'hospitalisation,
- Pour une garde d'enfants,
- Pour permettre aux personnes âgées de rester autonomes le plus longtemps possible,
- Pour aider dans la vie quotidienne (repassage-ménage)
- Proposer la téléassistance FILIEN.

Afin d'obtenir une aide financière, vous pouvez vous rapprocher du Conseil Départemental, de votre complémentaire ou de votre caisse de retraite.

Vous pouvez nous contacter les lundis et vendredis matin de 9h à 12h.

Une permanence est assurée par notre secrétaire administrative Mme CLEMENT Luda.

Tél : 04 71 01 09 23 ou 04 71 57 14 57.

Mail : info.landos@fede43.admr.org

Association pour le don du sang bénévole

Soyons unis pour sauver des vies, donnons tous notre sang

Pour l'amicale, l'année 2023 a été bouleversée par le décès soudain en mai de sa présidente Gisèle ASSENAC qui a œuvré avec dévouement pendant 17 années au sein de l'association.

Un nouveau bureau a été formé lors de l'assemblée générale du 22 septembre 2023.

Les 4 collectes réalisées au cours de l'année ont rassemblé 215 donneurs dont 15 nouveaux. Nous les remercions pour leur participation.

Rappelons que donner son sang est un acte citoyen responsable. Chaque année en France, 500 000 personnes bénéficient d'une transfusion sanguine et 500 personnes sont traitées avec des médicaments fabriqués à partir du plasma. Chaque jour ce sont 10 000 dons qui sont nécessaires.

Nous constatons malheureusement une baisse de dons d'une année à l'autre ! Essayons de nous mobiliser et de nous rendre aux différentes collectes proposées en 2024 :

- Mardi 12 mars de 15h30 à 18h30
- Mardi 4 juin de 15h30 à 18h30
- Mardi 6 août de 9h à 12h30
- Mardi 5 novembre de 9h à 12h30

L'association pour le don du sang bénévole de Landos vous attend nombreux en 2024 et n'oubliez pas « Donner son sang c'est sauver des vies ».

L'association espère pouvoir reprendre les différentes activités d'avant Covid, notamment la vente de fleurs pour la fête des mères et probablement une sortie à l'automne. Nous communiquerons le moment venu.

Nous remercions tous les donneurs, les bénévoles, les amicalistes et les municipalités de Landos, Barges, Saint Arcons de Barges, Rauret et Saint-Haon pour leur aide et leur soutien.

Club des aînés « Eh pas Encaro »

L'association, » Eh pas Encaro », affiliée à génération mouvement, organise des jeux de cartes et de société le mardi après-midi à la salle culturelle. En complément, des ateliers mémoire et pâtisserie ont été mis en place. Une fois par mois ce sont aussi les retrouvailles autour d'un bon repas dans les divers restaurants de la région.

En plus de l'organisation du loto et du spectacle des Chibottes, nous participons également aux voyages et sorties à la journée, organisés par les différents clubs du plateau dont nous faisons partie.

Nous participons aussi aux diverses activités proposées par la fédération départementale Génération mouvement.

Nous pourrions définir notre devise par, convivialité, présence, empathie !

Anciens Combattants et victimes de guerre

Comme chaque année, les anciens combattants se sont retrouvés avec plaisir pour les cérémonies officielles :

- Le 19 mars, jour anniversaire du « Cessez-le-feu en Algérie ».
- Le 8 mai, après la commémoration au monument aux morts de Landos, nous avons rejoint Barges pour la cérémonie en commun avec St-Haon, St-Arcons de-Barges et Rauret.

L'ensemble de la section s'est rendue aux archives départementales pour découvrir l'exposition sur la guerre d'Algérie.

- Le 18 juillet à la Gare de Pradelles, pour le souvenir des résistants tués en ce lieu, quelques-uns d'entre nous étaient présents, avec le drapeau.
- Le 11 novembre, après la commémoration au monument aux morts de Landos, nous nous sommes réunis à Rauret pour une belle cérémonie en présence des élèves du collège Stevenson qui ont lu des lettres de poilus, ainsi que la classe de musique, très applaudie pour sa prestation et bien sûr l'Intrépide et la Mi-Brivois qui ont animé la cérémonie. L'apéritif a été offert par la municipalité de Rauret. Le repas au restaurant "Le Dauphin" clôturait cette journée.
- Le 8 novembre 2023, les anciens combattants ont eu la satisfaction d'acquérir un nouveau drapeau, avec l'aide de la Région et du conseil municipal.

La présentation et la remise de ce drapeau ont eu lieu en mairie de Landos en présence d'élus de la Région, du Département, du maire Jean Louis Reynaud, de conseillers municipaux, du Président de l'Union Fédérale de Haute-Loire et des Combattants de sections voisines.

Avec émotion, le président Claudius Demars a adressé à tous ses plus sincères remerciements et a clôturé ainsi son intervention : « J'espère que même après nous, notre drapeau flottera toujours au vent de Landos et sera porté par des jeunes pour les commémorations. »

Bar bouille

Retour sur notre soirée Guinguette !

La soirée a débuté par un spectacle de cirque offert à tous. La triple championne de France de monocycle, Lucie Carbonne, a présenté son spectacle « d'une mouche un éléphant », pour le plaisir de tous.

Ensuite, carton plein avec la vente de kebabs ! Nous vous remercions de votre présence.

Nous vous attendons nombreux l'année prochaine pour venir passer un moment avec nous (pas besoin d'enfants pour pousser la porte du Bar Bouille).

Retrouvez- nous sur Facebook ou sur notre site pour connaître nos programmes. Et si vous souhaitez devenir bénévoles, c'est avec plaisir que nous vous accueillerons. A très vite !

Les Amis du Four des Templiers

Cette année l'association « Les Amis du Four des Templiers » de la Sauvetat a fleuri le village et le monument aux Morts pour le 14 juillet et le 11 novembre (suivi d'un repas convivial).

Nous remercions la mairie d'avoir réhabilité le terrain de boules que nous avons inauguré début juillet. Il nous a permis de nous retrouver pour passer de bons moments festifs tout l'été et ce, jusqu'à ce que le temps nous le permette.

A la Bibliothèque : des animations toujours variées et des projets plein la tête !

2023 a été une année riche en animations au sein de la bibliothèque !

Les bénévoles tiennent des permanences à la bibliothèque 3 fois par semaine pour tout public : mardi (9h-12h), mercredi (10h-11h) et samedi (10h-12h). Ce service public porté par l'association Les Amis du Livre est accessible à tous, moyennant une participation par famille de 10 euros à l'année.

Cette gestion au quotidien demande un travail de préparation, de rangement et d'accueil du public, du musibus et du bibliobus de la Médiathèque Départementale de la Haute Loire pour échanger 2 fois par an 600 documents écrits et sonores pour le plaisir des lecteurs et amateurs de musique.

Durant l'année 2023 :

• ils ont proposé des petits-déjeuners pour les enfants qui ont connu un véritable succès.

• ils ont participé au festival de poésie Terroirs en rimes avec l'accueil d'un slameur Gislain'N. Ce dernier a animé des ateliers au collège et les jeunes collégiens ont ainsi pu se produire en 1ère partie de son spectacle.

• ils ont proposé une exposition de photos prêtées par la bibliothèque d'Alleyras et la seconde était une exposition d'aquarelles prêtées par Mme KNOERR de Fourches. Un ravissement pour les yeux, des paysages magnifiques de nos régions et d'ailleurs.

• Ils ont reçu des auteurs : Bianca Boudjema, Jean-Louis Michel et Vincent Minaire qui ont dédicacé leur livre aux lecteurs de passage.

• Ils ont organisé une vente de livres à la brocante de la fête votive.

• Ils proposent des lectures aux enfants du centre de loisirs et aux assistantes maternelles du relais Petite Enfance plusieurs fois dans l'année.

• Les écoles viennent au sein de la bibliothèque avec leur maîtresse pour emprunter des livres. Une lecture leur est offerte à chaque venue. Cette année scolaire, deux classes (Marie Laure MARTIN et Isabelle BEAUFILS) participent au Prix littéraire de lecture Les Incorruptibles. Les élèves vont lire 6 livres durant l'année et ils vont élire leur livre préféré. L'association a offert une série de livres à chaque classe.

• Les bénévoles ont participé au Téléthon, organisé sur la commune, en proposant des ateliers créatifs pour les participants.

2024 s'annonce comme une belle année car l'association va fêter ses 40 ans d'existence et continuer les animations pour tous les publics. Son objectif : « Permettre l'accès à la lecture et à la culture en milieu rural ». **Soyez attentifs aux annonces et restez informés en utilisant le compte Facebook de la bibliothèque : Bibliothèque de Landos - 43**

Association des Parents d'Elèves

Nous vous présentons le nouveau bureau de l'APE pour cette année scolaire 2023-2024.
L'équipe de l'APE attend des mamans et des papas pleins d'entrain pour les rejoindre au sein de l'association.

Nous sommes bien motivés pour contribuer à l'épanouissement des enfants de l'école de Landos.

Nos actions passées de cette année sont : la distribution de fruits et l'organisation d'Halloween, la vente de calendriers, les fêtes de Noël avec cinéma, goûter et venue du Père Noël,

Nos actions à venir sont : la vente de gâteaux St Michel, une action pizzas et bières, la création et la vente d'un livre de recette, en fin d'année scolaire, est prévue la Kermesse.

Toutes les actions menées par l'APE ne sont rien sans l'investissement de tous et grâce à vous, les enfants de l'école peuvent participer aux sorties scolaires organisées par les maîtresses. Merci à tous pour votre implication.

Chorale « Chant'aux Vents »

La chorale CHANT'AUX VENTS est l'une des nombreuses associations de la commune de LANDOS, représentée par Jean-Louis Bouilhol, notre dynamique président.

Les 34 choristes, issus de communes du plateau, de la Haute-Loire mais également des départements limitrophes, se réunissent chaque mardi soir à la salle culturelle pour répéter de 20h à 22h sous la direction d'Aloyse BROSSE, brillante cheffe de chœur.

Le répertoire de chants choisis, d'ici et d'ailleurs, est élaboré en fonction des saisons ; il est très varié et original, ce qui fait notre succès auprès des nombreux publics lors de nos représentations.

Notre assemblée générale 2022/2023 s'est tenue à la salle culturelle de LANDOS, en présence du maire Jean-Louis REYNAUD, de Nathalie GRASSET 1ère Adjointe et de Marie-Laure MUGNIER Vice-Présidente à la Commission Culture de la Communauté de Communes du Pays de Cayres Pradelles.

Notre président au nom de la chorale remerciait les élus pour leur soutien sans faille au monde associatif Landossien.

Le conseil d'administration et le bureau ont été reconduits à l'unanimité.

Les Choristes de CHANT'AUX VENTS ont pris un réel plaisir à revivre avec une intense émotion les 10 concerts donnés dans des villages du Plateau volcanique Sud, villes et villages de Haute-Loire ainsi que de Lozère.

Ces concerts sont l'occasion de belles rencontres, d'échanges et de convivialité, avec d'autres chorales et/ou musiciens, mais aussi de beaux moments de partage avec le public.
Nos représentations dans les EHPAD permettent aux résidents de chanter ensemble des chansons qui ravivent gaiement leurs souvenirs.

La saison culturelle 2023/2024 s'annonce très prometteuse avec d'autres partenariats toujours aussi plaisants. Un concert commun avec l'Intrépide et la Mi-Brivois est envisagé pour l'automne prochain.

Cette fin d'année 2023, après BAINS et AMBERT, nous avons donné un grand concert de Noël à l'église Saint Félix de LANDOS avec la chorale ARC EN CIEL du Puy le 17 décembre 2023.

Jeunes, moins jeunes, passionnés de chant, en quête d'échanges et de convivialité, venez chasser l'ennui et n'hésitez plus à venir nous rejoindre pour partager nos émotions fortes et des moments captivants. Les choristes seront EN CHANTÉS de vous accueillir et Aloyse de vous intégrer dans le bon pupitre.
Ainsi va la vie passionnante de CHANT'AUX VENTS !
VIVE LE CHANT CHORAL !
Contact : 07.88.44.66.52

Ecole de danse itinérante La Clandestine

L'année 2023 de l'école de danse « La Clandestine » a encore une fois été bien remplie.

Elle a commencé par une compétition amicale à Landos, avec dégustation de galettes maison et remise de coupes et médailles aux danseurs les plus émérites.

L'assemblée générale n'a pas vu de changement dans le bureau et le bilan est très positif, avec un nombre record de danseurs inscrits (167).

En avril, le repas spectacle avec environ 160 repas préparés a été reconduit.

En juin, le gala s'est déroulé sur 2 soirs au Puy-en-Velay et a mobilisé 120 danseurs et réuni 580 spectateurs. 4 couples ont ensuite été sélectionnés en coupe de France.

Nous avons effectué plusieurs démonstrations à Langogne, à Espaly-Saint-Marcel, au Puy et à Brives-Charensac

Cet été, malgré le froid, quelques danseurs ont participé à l'animation de la fête votive de Landos.

Nos cours ont lieu à Cayres, Espaly-Saint-Marcel et Landos et nous étions présents au forum des associations du Puy-en-Velay et de Landos.

L'année 2023 s'est terminée le 28 octobre à Landos avec l'animation d'Halloween et une démonstration le 24 novembre à Espaly-Saint-Marcel pour le téléthon.

Nous vous attendons encore plus nombreux lors de nos manifestations et vous souhaitons une belle année 2024 !

Suivez-nous sur : www.ecolededanselaclandestine.fr
ou sur facebook : assolaclandestine

Le Pacific

En cette année 2024, les jeunes du Pacific de Landos ont modifié partiellement leur bureau : la présidente : Océane Bonnaud, la secrétaire : Chloé Trintignac, et la trésorière : Charline Mathieu ont pris leurs fonctions.

Pour la fête votive de Landos, nous avons confectionné des roses en papier crépon que nous avons distribuées aux enfants de la commune de Landos afin qu'ils puissent décorer leurs vélos pour le défilé du samedi soir que nous avons aussi encadré.

Cela a été une grande réussite et un moment d'échanges intergénérationnels avec les plus jeunes.

Ensuite, nous avons organisé le bal du vendredi et du dimanche soir qui ont été des moments de convivialité où se sont retrouvés tous les jeunes mais aussi des plus âgés. Nous avons aussi réalisé un char fleuri sur lequel nous avons ambiancé le défilé le dimanche après-midi, nous permettant de passer un bon moment tous ensemble !

Un bal a déjà eu lieu en janvier 2024 et nous comptons proposer d'autres animations au cours de cette année pour faire vivre ce beau village qu'est Landos !

L'Intrépide

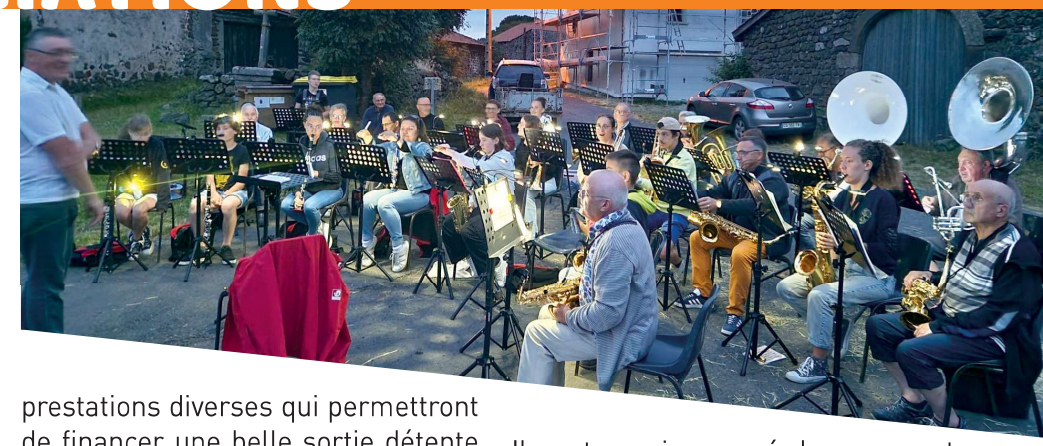

QUAND LA MUSIQUE EST BONNE... ELLE DONNE LA BAND'AMIDOS !

« La Band'Amidos » ...c'est ainsi que les musiciens de Landos et Brives ont choisi de surnommer leur formation musicale à l'avenir : « BAND' » pour la bande de copains qu'ils forment, « AMI » pour l'amitié et en référence à La Mi brivois et « «DOS » pour le clin d'œil à LanDOS. Même si chaque harmonie garde son entité associative avec chacune un bureau et une comptabilité indépendante, cette appellation simplifiera la nomination dans les manifestations qu'ils animent. Les deux présidents remercient d'ailleurs les municipalités pour les subventions attribuées respectivement à chaque association musicale.

Les effectifs sont stables pour l'ensemble musical, qui joue en formation réunie depuis maintenant 9 ans : aux 42 musiciens recensés en 2023 (dont une grande partie de jeunes qui entrent sur les rangs grâce à la classe orchestre de l'OAE du collège de Landos qui sert d'amorce à l'apprentissage de la musique et qui conduit certains élèves à poursuivre en suivant les cours de musiques proposés par l'Intrépide depuis une quinzaine d'années maintenant) viendront s'ajouter deux nouvelles recrues qui ont émis le souhait d'intégrer la BAND'AMIDOS en plus de leur engagement dans l'harmonie de Langeac.

Les finances sont saines : les recettes proviennent essentiellement des subventions et de la rémunération des contrats de prestation, auxquelles s'est ajoutée pour 2023 la recette du bal de Landos que l'harmonie a tenu conjointement avec le club de handball le samedi 5 août et les dépenses, portent principalement sur l'achat d'instruments de percussions et de nouvelles partitions, la fourniture de casse-croûte pour certaines sorties de longue distance et les assurances. L'année a été riche en prestations diverses qui permettront de financer une belle sortie détente en récompense de l'investissement de chacun.

En plus de leurs répétitions 2 fois par semaine tout au long de l'année, les musiciens se sont mobilisés une trentaine de fois en 2023 dont 19 sorties rémunérées, parfois sur des week-ends entiers. Comme chaque année, ils ont participé au devoir de mémoire en animant à titre gracieux les cérémonies officielles (19 mars, 8 mai, 14 juillet, 11 novembre) à Brives et Landos mais aussi à la demande de certaines communes comme Coubon ou Langogne qui apprécient la présence d'une harmonie pour accompagner ces moments solennels. Ils ont mis l'ambiance dans plusieurs fêtes votives un peu partout dans le département et même au-delà...et proposé des animations musicales pour accompagner des foires et des matchs de sport ou des apéritifs chez des privés pour des anniversaires ou des mariages. Une partie de l'effectif est également allée prêter main forte à l'Avant-Garde Langeadoise qui les avait invités à participer à la St-Gal...un grand moment de musique et de partage dont ils sont revenus emballés.

Ils ont aussi proposé deux concerts de printemps sur le thème du cinéma, qui ont remporté un franc succès. Ils ont terminé l'année par la célébration de Sainte-Cécile, patronne des musiciens, suivie d'un délicieux repas servi dans la joie et la bonne humeur par le traiteur « Aux saveurs de La Laoune » de Coucouron et animé par DJ'OLIVE de Langogne.

Après avoir commencé l'année 2024 par l'animation des vœux de la commune de Langogne le 13 janvier dernier, les musiciens répètent maintenant leurs nouveaux morceaux pour les concerts de printemps. La version 2023 ayant placé la barre haute, ils redoublent de travail pour appréhender de nouvelles partitions en plus de leur carnet habituel de défilé et pour mijoter un programme certes plus hétéroclite mais tout aussi technique, qui fera osciller le public entre nostalgie et modernité et qui pourrait même en faire danser certains...rendez-vous les dimanches 31 mars à la MPT de Brives-Charensac et 7 avril à la salle socio-culturelle de Landos ! Ils se produiront également à MENDE le 26 mai pour un concert partagé avec l'harmonie Lozérienne.

Notre Pays, Mon Rocher

Notre association a repris ses activités cette année : poursuite de la réfection du lavoir au printemps, repas du village le 16 juillet et sortie du mois de mai reportée au 15 octobre à Brioude.

Jean Louis, Didier, Jean Michel, Gérard, Joël, André et Florian ont poursuivi la réfection du lavoir le samedi (quand le temps le permettait à partir de la mi-mars), avec le soutien amical de Joseph et Annie qui leur offrent l'apéritif en fin de matinée et le café ou sirop dans l'après-midi. Merci à eux pour leur investissement.

Le samedi 15 juillet dans l'après-midi, Béatrice Peyrachon nous a présenté le métier d'apicultrice qu'elle connaît très bien, nous la remercions infiniment de sa disponibilité.

Lors de notre repas nous avons reçu 80 personnes toujours très heureuses de se retrouver pour une journée festive. L'apéritif offert à tous s'est déroulé dans la grange d'Annie et Joseph Servolle compte tenu de la chaleur.

Cette année, nous avions un boulanger hors pair : Lilian, le gendre d'Annie compagne de Robert Villesèche. Nous tenons à le remercier et nous espérons le compter parmi nous en 2024. La flèque façon Antonia a été appréciée par toute l'assemblée ainsi que le bourguignon concocté avec la viande limousine fournie par Didier Robert.

Une séance de cinévasion en plein air a été programmée le jeudi 27 juillet à Charbonnier, dans la cour de Joseph et Annie. Une soixantaine de personnes a répondu présente et a apprécié le film « Des mains en or ». Cette année, le temps a été avec nous et la séance a pu avoir lieu dans de très bonnes conditions.

La sortie à Brioude nous a permis d'admirer l'exposition d'Ernest Pignon-Ernest au Doyenné, suivie d'un très bon repas au restaurant « La Sapinière ». La journée s'est poursuivie par la visite de la Maison du Saumon et pour terminer nous avons visité la Basilique Saint-Julien de Brioude.

Nous espérons trouver une nouvelle destination en 2024 qui intéressera de nombreuses personnes.

Nous vous donnons rendez-vous en 2024 en vous espérant tous en pleine forme !

Continuez à prendre bien soin de vous.

La Bargettoise

En septembre 2023, notre association a organisé le concours de pétanque.

Comme à l'accoutumée, il connait un vif succès et permet aux habitants du village de se retrouver à l'assemblée et de partager un moment convivial.

En juillet 2023, nous avons procédé à la restauration du lavoir. C'est l'entreprise VIANA qui a effectué les travaux, à savoir la pose de lauzes tout autour pour limiter l'invasion de la végétation. Le résultat est plutôt satisfaisant.

Merci aux généreux donateurs, à la Communauté de Communes de Cayres Pradelles et à la mairie de Landos qui nous ont permis de réaliser ces travaux.

Lous Caires dos Forchoses

Notre association « lou Caires dos Forchoses » a conclu cette année 2023 en décorant le sapin près du four. L'occasion pour les bénévoles de passer un moment convivial autour de cet évènement.

D'autres manifestations ont eu lieu durant cette année, notamment la fête des voisins, la fête du village en Juillet et quelques cuissons de « marguerites » au cours de l'été.

Une nouvelle fois, l'entretien des abords et le fleurissement du village ont contribué à animer ces manifestations et encouragé les personnes volontaires à donner aux habitants, voisins, touristes un lieu de vie agréable.

Nous remercions les participants, les bénévoles, la municipalité, les invités... qui par leur présence et leur aide, nous assurent un soutien précieux, nous permettant de poursuivre nos actions et nos réalisations.

Cinévasion a célébré ses 40 ans

C'est en 1983 que le comité des jeunes, présidé alors par Jean-Louis Reynaud, aujourd'hui maire de notre commune, décide de rejoindre le circuit départemental Cinévasion. Ce dernier, créé en 1982 avait pour objectif de promouvoir le cinéma en milieu rural.

Huit communes adhéraient au circuit à cette époque. Elles sont au nombre de seize aujourd'hui et emploient deux salariés appréciés par l'ensemble des bénévoles dans chaque commune. C'est ainsi que les projections ont débuté à la maison rurale de Landos, le matériel étant transporté dans une remorque par les jeunes bénévoles dans leur propre véhicule. Le matériel argentique nécessitant une manipulation et des déplacements importants, ils consacraient alors beaucoup de temps à rendre ces séances de cinéma possibles .Un grand merci aussi aux anciens bénévoles qui ont fait vivre le cinéma pendant quelques années de leur jeunesse : Eric Piboyeux, Christophe Villesèche, Christine Mathieu, Stéphane Fontaine...

En 1998, après la dissolution du comité des jeunes, l'association Cinévasion Landos est créée sous la responsabilité de Dany Hallary qui assure alors les projections avec Jérôme Vega pendant les vacances, les séances scolaires étant réalisées par les salariés. Pour réduire la nuisance du bruit du projecteur, une cabine de projection est réalisée par David Frévol, qui installe également un panneau d'affichage sur la place du village.

Depuis 2016, après la rénovation de la salle culturelle et l'acquisition du nouveau matériel numérique (en 2013), Cinévasion apprécie de pouvoir désormais assurer des séances identiques à celles programmées dans une vraie salle de cinéma : fauteuils confortables, cabine de projection, sonorisation excellente, écran et volets roulants.

Les collégiens de Landos peuvent alors prétendre aux séances ciné collège, organisées précédemment au Puy en Velay. Les enseignants, via le pass culture, n'hésitent plus à demander des projections supports à leur travail pédagogique.

Les écoles du secteur peuvent aussi en bénéficier dans le cadre des dispositifs : « Ecole et Cinéma » pour les élèves de primaire et « l'Image et les tout petits » pour les classes maternelles qui font entrer le 7e art dans L'Enseignement.

Pendant les vacances scolaires, le centre de loisirs bénéficie de projections adaptées à ses besoins grâce à l'aide financière de la communauté de Communes.

Comme le soulignait Gérard Berger, le président du circuit départemental,présent à cet anniversaire avec de nombreux élus du plateau, les objectifs de Cinévasion est aussi de favoriser les échanges avec le public. Il se réjouissait des nombreux débats et projections organisés à Landos avec le concours des associations locales et des séances en plein air pendant l'été.

Samedi 18 mars 2023, en fin d'après-midi, l'association Cinévasion LANDOS a souhaité célébrer les 40 ans de cinéma à Landos dans la salle culturelle.

Dany Hallary a souhaité dédier cette soirée à son mari, Gérard, décédé en 2017, et acteur dès les débuts de cette activité.

Les bénévoles de l'association : Gisèle Assénac, Nathalie Grasset, Yves Ventalon, Cathy et Jean Paul Talobre, Guy Masclaux, Annie Servolle, Valérie Belin, qui avaient préparé un apéritif dînatoire pour les nombreux invités ont ensuite offert au public la projection de « Astérix et Obélix, l'empire du milieu ».

Ce fut aussi l'occasion de faire un appel aux volontaires qui voudraient participer à ces projections et ainsi faire perdurer le cinéma à Landos a été lancé.

Le 15 avril dernier, lors de l'assemblée générale du Crédit agricole Loire Haute-Loire, Cinévasion Landos a reçu le deuxième prix au jeu des associations ainsi qu'une aide financière récompensant ses quarante années d'activité.

Avec une cinquantaine de films projetés au cours de cette année 2023 et le grand succès du documentaire « Ardéchois, paysans montagnards », totalisant 358 entrées, et sa séance plein air fin juillet à Charbonnier, l'association a clôturé cette année avec un grand nombre de projections offertes pour la jeunesse au cours du mois de décembre 2023 :

- Le 9 décembre pour l'Amicale des pompiers avec le film « Nina et le secret du hérisson »
- Le 14 décembre pour l'association des parents d'élèves de l'école publique avec deux films « Les tourouges et les toubleus » pour les petits et « WONKA » pour les plus grands.
- Le 28 décembre pour la municipalité, offert aux enfants de la commune de Landos le dernier Disney « WISH -ASHA et la bonne étoile ».

2023 restera donc une année mémorable pour l'association Cinévasion qui souhaite enfin remercier Gisèle Assénac, qui nous a quittée en mai dernier.

Comblée par cette soirée festive du 18 mars dernier, elle communiquait dans la presse locale, avec soin et fidélité les informations sur la programmation de Cinévasion Landos.

Gym et Rythm

L'association Gym & Rythm's existe depuis 35 ans au sein de la commune de Landos et la saison se termine chaque année par un magnifique spectacle.

Tout au long de l'année, les adhérents ont participé aux nombreuses activités proposées par l'équipe directrice, et encore une fois, le récapitulatif de celles-ci a de quoi étonner. La plupart d'entre elles sont reconduites pour cette saison 2023 - 2024. Le nombre d'adhérents est en hausse avec la création d'un cours « adultes débutants » le jeudi soir à 20h.

Le 12 mars 2023, le loto qui a eu lieu à la salle culturelle a connu un vif succès, et le 31, une soirée a été organisée à la discothèque l'Oasis au Monastier-sur-Gazeille.

Le gala avançant, le dernier trimestre fut chargé. Comme à l'accoutumée plusieurs après-midis furent consacrées à la préparation des costumes et des décors, avec l'aide de Simone Hugon, des danseuses adultes de Landos, de Jérôme Bonnidat, d'Aurélien Hugon, de Eric Dessimond, et de nombreux autres bénévoles.

Le grand gala de danse sur le thème « La Vente aux Enchères » a eu lieu le 27 et 28 mai 2023 suivi d'une tombola pour conclure cette soirée. Pour fêter l'événement, Carole REY et ses danseurs nous ont encore une fois conquis par la qualité de leurs prestations. Ils ont su communiquer leur dynamisme et leur plaisir d'évoluer sur scène devant un public fidèle à la Salle Polyvalente de Cayres.

D'autres manifestations ont eu lieu au cours de l'année 2023 :

- Le 18 juin, sortie au parc d'attractions « Le PAL » offert à toutes les adhérentes accompagnées de leurs familles.

- Le 8 et 9 septembre 2023, les inscriptions ont été prises lors de l'assemblée générale ainsi qu'au Forum des associations de la commune.
- Une séance de shooting photos a eu lieu le 7 octobre 2023.
- Sur la fin d'année, nous avons fêté Halloween avec ses friandises et ses cadeaux, participé au Téléthon et le 23 décembre, nous avons offert un goûter de Noël aux adhérents et leurs parents.
- L'association collabore avec la « Cie Le Petit Atelier » sur deux créations artistiques : « Céleste Arbol » et « La Rue des Rosiers » qui seront en tournée départementale prochainement.
- Le gala de fin d'année aura lieu le samedi 25 et le Dimanche 26 mai 2024, alors à vos calendriers pour réserver cette date !
- Les danseurs âgés de 4 à 40 ans viennent retrouver Carole REY chaque vendredi soir et samedi matin.

Pour toute information, vous pouvez contacter la Présidente Carole ROBIN, au 06 84 48 93 01.

Nous tenons à remercier, une fois encore, la commune de Landos qui nous soutient, sans oublier la Communauté de Communes Pays de Cayres-Pradelles, les bénévoles et tous les adhérents (es).

Aïkibudo du Velay

L'Aïkibudo est un art martial japonais qui permet de se défendre contre différentes attaques en utilisant les clefs ou les déséquilibres. Cet art martial utilise très peu la force, l'apprentissage de techniques précises le rend efficace pour tout type de pratiquant quel que soit son gabarit ou sa force. Le Katori en est une déclinaison avec les armes traditionnelles japonaises, on y apprend avec différentes armes des enchaînements, ou katas, qui se pratiquent à deux.

L'année 2023 a été particulièrement fructueuse, puisque nous avons vu nos effectifs pratiquement doubler ! Ce qui fait de notre club le plus gros club de la région AURA. Nous arrivons à 41 licenciés de tous âges et de tous niveaux.

Cette dynamique s'est confirmée à la rentrée en septembre, et 5 cours sont ainsi proposés :

- Enfants : lundi de 17h15 à 18h30
- Remise en forme : lundi de 18h30 à 19h30
- Ados : jeudi de 17h15 à 18h30
- Adultes Katori (armes traditionnelles japonaises) : jeudi de 18h30 à 19h30
- Adultes Aïkibudo : jeudi de 19h30 à 21h.

Le cours de remise en forme s'est largement étoffé en septembre dernier. Ce cours est ouvert à tous, pratiquants d'aïki ou non, et nous travaillons notre cardio et notre renforcement musculaire dans la bonne humeur !

En 2023, beaucoup d'actions ont été menées à destination des pratiquants :

- des stages de perfectionnement en Aïkibudo et en Katori à Lyon pour les adultes,
- un stage régional à Landos pour les Ados et les Adultes.

Ces formations sont de réels moments de partage et de progression avec les cadres de la région. Les enfants ont participé à un stage Aïki-aventure en juin dernier

avec tous ceux de la région AURA. Il s'est clôturé par un après-midi d'accrobranche à Couzon aux monts d'or.

En décembre dernier, l'équipe des ados a proposé une démonstration à la Japan Touch de Lyon devant plusieurs centaines de personnes.

Laure-Line, notre professeur, a obtenu un grade supplémentaire en Katori ce qui fait d'elle l'une des cadres de référence de la région. Elle encadre les cours de manière totalement bénévole depuis la création du club il y a 5 ans.

En juin dernier, notre assemblée générale a mis en place un nouveau bureau : Laëtitia JOUVE devient notre présidente et Sébastien LAC notre Trésorier. Notre association est affiliée au Pass'Sport proposé par le ministère de la jeunesse et des sports, qui permet de faciliter la pratique sportive des plus jeunes.

N'hésitez pas à venir essayer !

Pour plus de renseignements : 07 80 54 39 34
ou aikibudovelay.over-blog.com

Yoga

L'association Landos Yoga a repris les cours le 12 septembre 2023.
L'assemblée générale qui a eu lieu le 25 septembre a renouvelé son bureau.
À la suite de la démission de Mme Liabeuf Hélène, présidente de l'association et de Mme Montchamp Nicole, secrétaire ce sont Mmes Mauranne Catherine et Ventalon Françoise qui ont été élues respectivement nouvelle Présidente et nouvelle Secrétaire.

Mme Pailhès Pierrette reste trésorière.
Nous remercions Mmes Liabeuf et Montchamp pour leur travail au sein de l'association.
Les cours sont réalisés par Mme Patalane Christèle tous les mardis de 18h15 à 19h30 sauf pendant les vacances scolaires.

Le Yoga assouplit, améliore l'équilibre, dynamise, tonifie et réduit le stress. En un mot, il est excellent pour le corps et très bon pour l'esprit.
Les cours ont lieu à la salle culturelle de Landos de 18h à 20 h
Le montant de la cotisation est de 110 euros par an.

Les Amis du Marais de Ribains

Notre association, qui vient de souffler sa première bougie, a pour vocation de promouvoir la restauration de cette magnifique zone humide, typique des tourbières du plateau du Velay volcanique et exceptionnellement étendue sur 110 hectares.

Le marais « comme avant ! », c'est une zone humide favorable à une faune et une flore spécifiques, intimement liées à la présence de l'eau ; une zone tampon pour réguler les débits des cours d'eau et épurer les eaux de ruissellement.

En 2023, notre engagement s'est renforcé grâce à notre participation active au comité de suivi organisé par la mairie le 9 juin dernier. En tant que représentants de notre association, et grâce à notre expertise et notre connaissance liée à l'historique du marais, nous avons eu l'opportunité de contribuer directement aux discussions et aux actions entreprises pour la préservation de cet écosystème précieux. Ce comité de suivi a été une plateforme collaborative où les acteurs locaux se sont réunis pour discuter des actions menées dans le cadre de l'étude de faisabilité que la mairie de Landos a confiée au Conservatoire des Espaces Naturels.

Le 19 octobre dernier, de nombreux membres de notre association étaient présents et ont participé activement à la réunion publique organisée par la mairie de Landos. Cette rencontre a témoigné d'un large consensus autour du projet de restauration du marais.

Comme chaque année, notre association a organisé avec succès la vente de miches cuites au feu de bois le 24 décembre. Cette manifestation, très appréciée par la population, a su créer une atmosphère chaleureuse et festive en cette période de fêtes et nous souhaitons perpétuer cette tradition annuelle.

Pour cette nouvelle année, nous avons organisé la tenue d'une conférence exceptionnelle le jeudi 1er février 2024, dédiée à la découverte du Marais de Ribains. Cet événement a été animé par Monsieur Arnaud Tourman, Docteur en Géographie Physique, spécialiste de notre marais depuis sa thèse de fin d'études soutenue en 2007.

Cette conférence a été l'occasion unique de plonger au cœur du marais et d'explorer ses secrets. Monsieur Tourman, fort de sa connaissance approfondie acquise lors de sa thèse, partagée son expertise sur l'état originel du marais, sa situation actuelle et les perspectives pour son avenir. La forte participation du public et les nombreuses questions ont permis de comprendre et d'explorer les multiples facettes de ce joyau naturel qui nous est si cher.

Nous vous invitons à vous joindre à notre association et à participer à nos actions pour la préservation du Marais de Ribains. Votre soutien est essentiel pour continuer à défendre ce patrimoine naturel exceptionnel.

Boule Amicale Landossienne

Depuis la crue de 2017, les joueurs de Lyonnaise étaient privés de leurs jeux de boules.

Le 1er août 2023, lors d'une réunion avec Monsieur le Maire, sa première adjointe et les responsables techniques de la mairie, les clés du boulodrome et des toilettes extérieures nous ont été remises.

Un pétanquodrome a également été créé en parallèle des jeux de lyonnaise existants dans le nouveau gymnase réhabilité.

Ainsi, même en cas de mauvais temps, les amateurs (pétanque et longue) peuvent pratiquer leur sport au quotidien.

L'aménagement du boulodrome (tables, chaises, tableaux, rideaux...) se poursuit en partenariat avec la commune.

Dans un second temps, la remise en état des jeux extérieurs nous permettra l'organisation de compétitions au niveau régional.

Nous avons eu le plaisir de revoir de nombreux anciens adhérents lors de notre assemblée générale du 27 octobre 2023.

Les Amis de Pratclaux

Les amis de Pratclaux se sont retrouvés autour de la galette des rois sans oublier la Clairette de Die pour bien commencer l'année.

La fête de la Saint-Jean a été célébrée, avec un repas suivi d'un beau feu de bois qui a fait la joie des enfants et des grands.

La place du village a été animée, un soir de juillet pour une répétition musicale de l'Intrépide et la Mi-Brivois suivi d'un moment convivial autour d'un verre.

La fête du village le 12 août à midi a réuni une quarantaine de convives qui ont festoyé autour de grillades dans une bonne ambiance et qui s'est terminée tard dans la soirée.

Pour clôturer l'année, décorations du sapin de Noël et illuminations du chalet ont réuni les habitants du village.

Handball Club (HBC Landos)

Après plusieurs années de mise en sommeil, le HBC Landos renaît au sein du nouveau gymnase flambant neuf.

Le club sportif reprend du service avec un petit groupe (dont la plupart avaient joué au sein des équipes jeunes et avaient des fourmis dans les jambes), soutenu par les anciens plus expérimentés, qui a réussi à se motiver et a formé un nouveau bureau a été élu.

Le président, Thomas Canet, les secrétaires Vanessa Natali et Léa Avouac et les trésorières Cynthia Darini et Mélina Delgado ont dû apprendre de leurs nouvelles fonctions. Ils sont soutenus par les anciens Emilie, David, Laurent, le comité de Haute-Loire ainsi que les parents, les joueurs/euses et conjoints qui leur apportent soutien et expérience.

Le premier défi, essentiel, a été relevé : trouver des sponsors et là aussi, la surprise est plutôt bonne puisque plusieurs partenaires locaux ont répondu à l'appel. Le HBC Landos les remercie chaleureusement :

Gedimat Langogne, Carrefour Contact Langogne, l'entreprise Coste et Chauvet de Costaros, ETS Vincent la Sauvetat, 8 à Huit Landos, la Régordane les Uffernets, BB SPORT, la municipalité et le Département de Haute-Loire sans qui nous ne pourrions pas avoir les équipements nécessaires.

Les équipes, très dynamiques, espèrent bien briller dans leurs championnats respectifs.

Le club est confronté à un afflux de sollicitations notamment pour créer des équipes jeunes et « masculine compétition », ce qui offre de belles perspectives. Mais il faut des bénévoles pour pourvoir encadrer et former les équipes.

Nous verrons l'évolution après cette première saison inaugurale.

Actuellement le club compte 53 licenciés repartis de la façon suivante

- 1 équipe baby hand
- 1 équipe -13 mixte
- 3 joueurs -15 garçons en entente avec Loudes dont 2 jeunes arbitres
- 1 équipe senior filles
- 1 équipe loisir mixte
- 2 arbitres adultes actuellement en formation

Le club ne propose pas pour l'instant d'autres catégories, par manque d'effectifs et bénévoles.

L'équipe mixte engagée en -13 ans compte 13 licenciés, dont 8 filles et 5 garçons coachés par Emilie Reynaud.

Pour une première année leurs résultats sont honorables, situés au milieu du classement avec 2 victoires, 1 nul, et 4 défaites. Ils sont débordants de bonne humeur et ont le plaisir de jouer qui caractérise cette jeune équipe qui ne demande qu'à apprendre.

Le groupe seniors filles est composé de 13 joueuses. L'équipe est inscrite en championnat territorial et le bilan est plus que positif pour une première saison.

Le groupe est dans une excellente dynamique pour une saison de reprise et toute personne qui souhaiterait faire du hand en compétition est la bienvenue afin d'étoffer ce collectif certes jeune mais plein d'ambition.

Pour la première fois le HBC Landos a engagé une équipe loisir mixte de 14 joueurs, âgés de 16 à 55 ans.

Le loisir permet aux débutants de s'initier à la pratique du handball, sans les contraintes de la compétition, et aux joueurs aguerris de continuer leur activité favorite en toute convivialité.

Le comité départemental organise un challenge tout au long de l'année regroupent l'ensemble des clubs altiligériens pour proposer des rencontres amicales régulières, uniquement en semaine. Toute personne intéressée est la bienvenue lors des entrainements qui ont lieu le lundi, au gymnase municipal.

Pour infos les entrainements se déroulent au gymnase :

- **Lundi 17h/18h30 pour les -13 ans.**
- **Lundi 20h/21h30 pour l'équipe loisirs.**
- **Jeudi pour les -15 ans - entente Loudes.**
- **Vendredi 21h/22h30 pour les seniors filles.**

Si le hand vous tente n'hésitez pas à nous contacter.

Sportivement !

Devès Nez en l'Air

Devès Nez en l'Air continue dans sa démarche de promotion de la pratique et le développement de la randonnée pédestre tant pour son action sportive que pour la découverte et la sauvegarde de l'environnement, le tourisme, et les loisirs.

En 2023, en plus de nos activités hebdomadaires (marche nordique les lundis, rando santé ou douce les jeudis, randonnée le samedi ou le dimanche sur demande....) nous avons proposé diverses manifestations comme :

- Des sorties raquettes suivant les conditions météorologiques
- La journée internationale de la femme en mars
- La randonnée de la vogue
- Une rando gourmande à Saint-Christophe d'Allier
- Le tour du lac Charpal (48)
- Les formations de baliseurs et d'animateurs

Vogue de Landos, 5 août 2023

- La participation pour le balisage des GR, PR du département.

De plus, en partenariat avec le comité olympique et sportif et le DAHLIR (association à vocation de faciliter, l'intégration sociale des enfants et adultes fragilisés), nous avons organisé 10 randonnées pour ce public fragile.
Ce projet nous a permis de recruter de nouveaux marcheurs.

Le deuxième week-end d'octobre, nous avons réalisé la rando des clubs pour la deuxième fois, avec pour la pause déjeuner un excellent cassoulet et une vente de pains cuits au four.

Pour le confort du randonneur, le club a balisé :

- Le GR 3 de Rochemonès (limite avec l'Ardèche) jusqu'à Goudet,
- le GR 700 (La Régordane) de Costaros jusqu'à Pradelles.
- Le chemin du Garou et Le Moulard sur le territoire du Pays de Cayres Pradelles.

En 2024, nous envisageons plusieurs manifestations : La Fête de la journée des droits de la femme en mars, une rando aux Narces de la Sauvetat le 24 juin 2024, la traditionnelle Rando de la vogue en août 2024 ainsi qu'une rando gourmande.

Lous Pétancaires

Tout d'abord, une pensée pour notre licencié Bernard CHABRET décédé en 2023 et qui va bien nous manquer.

Après plusieurs années de baisse, la courbe des effectifs s'est enfin inversée avec 46 licenciés au lieu de 42. Ainsi, le club de pétanque se hisse au 19e rang sur 68 en Haute-Loire.

Au niveau des résultats, la performance de l'année vient incontestablement de notre équipe féminine, qui a décroché en cette fin d'année 2023 le titre de championne départementale.

Encore bravo à cette équipe composée de la capitaine Morgane TEYSSIER et de Françoise DUFLOS, Martine GAUTIER, Christelle PAILHES, Karine RANC et Lauriane SOULIER.

Elle disputera le championnat régional en 2024, une première pour notre association !

Le concours de la vogue a connu une affluence record avec la participation de 96 doublettes.

L'autre fait marquant de l'année a été la réception de 10 équipes du département dans la cadre du championnat départemental masculin.

Celles-ci ont pu apprécier notre savoir-faire et la qualité de notre accueil, ainsi que du repas servi à la salle culturelle.

Depuis cet automne, les licenciés peuvent taquiner le cochonnet tout au long de l'année puisque l'espace couvert attenant aux terrains de longue est mis à notre disposition.

Cela doit être porteur d'une nouvelle dynamique au sein du club et un booster en terme d'effectifs, de résultats et de plaisir à pratiquer la pétanque.

Tir Sportif Landossien

Qui sommes-nous ?

Notre activité est un sport de précision demandant beaucoup de concentration, afin de pouvoir atteindre les différents objectifs.

Le tir sportif comprend de nombreuses disciplines que nous pouvons trouver sur nos installations : Pistolet, carabine, arbalète, benchrest (précision ultime), école de tir, silhouette métallique (en forme de poulet, cochon, mouflon et dindon de différentes tailles et à différentes distances), tir aux armes règlementaires et anciennes.

Depuis deux ans, une école de tir a vu le jour dans notre club et nous avons également eu le plaisir d'accueillir une nouvelle discipline : le tir à l'arbalète Field faisant partie intégrante de la Fédération Française de Tir.

Le stand de tir est régulièrement fréquenté par 150 licenciés qui apprécient le site. L'entraide entre sportifs et nos échanges sur notre passion y sont toujours présents.

Toutes les activités sont encadrées par des bénévoles diplômés de la Fédération française de tir (moniteur et arbitre).

Des accueils individuels ou de groupe sont organisés sur simple demande.

Notre compétition amicale a eu lieu le 16 juillet 2023 avec une soixantaine de participants. Une très bonne ambiance régnait tout au long de cette journée de convivialité. Un grand merci à toutes les personnes qui se sont dévouées pour le bon déroulement de cette journée et notamment à Monsieur Bernard BESSON qui nous a fait déguster des jambons braisés.

Quelques sportifs sont adeptes des compétitions et se déplacent au niveau national pour défendre les couleurs de Landos, athlètes que nous retrouvons dans différentes disciplines dont le tir au pistolet, tir longue distance, aux armes réglementaires et tir à l'arbalète. L'équipe féminine d'ailleurs été sélectionnée au niveau régional après les compétitions départementales.

Le Club du Tir Sportif Landossien remercie la mairie pour toutes les aides matérielles, humaines et financières.

Président : Williams TABUSSE

Tél. 06 13 96 68 48.

https://tirsportiflandossien.fr

Secrétaire : Sandrine CARON

Trésorier : Stéphane FONTAINE

Membres du bureau : Bernard BESSON, Mickaël CAZORLA, Jean-Michel FEDELE, Charles FOUQUES, Elena FREVOL, Firmin JOLIVET, Yannick MALECKY, Roland MERLE, Sébastien PLACIDE, Jean SICARD, Yolande TABUSSE, Jérôme VEGA.

US Football

Après une saison 2022-2023 bien remplie, les différentes équipes de notre association ont repris le chemin des terrains avec plaisir et détermination. De nouveaux adhérents sont venus nous rejoindre et nos différents bénévoles, ciment de notre club, ont retrouvé avec plaisir des effectifs bien fournis. Autour de notre salarié Dimitry Gosselin, passionné et investi, nous essayons de transmettre des outils pour faire progresser les jeunes au football à travers des valeurs essentielles de plaisir, de solidarité et de respect.

Nous avons engagé, 3 équipes seniors dans les différents championnats départementaux.
Notre équipe fanion masculine évolue au plus haut niveau départemental en District 1 et l'équipe réserve masculine joue en District 3. Notre équipe féminine découvre quant à elle un championnat complet de 14 équipes pour la première fois.

Au niveau des jeunes, nous sommes attachés à la transmission des valeurs ainsi qu'à la proposition de contenus leur permettant d'éprouver le plaisir de progresser et de se mettre en valeur. Nous sommes ainsi un club pilote du projet District de Demain et notre salarié accompagné de nombreux bénévoles s'efforce de proposer des séances d'entraînements de qualité afin que les jeunes prennent du plaisir à pratiquer leur sport favori.

Le club propose aussi un créneau de foot loisir pour ceux qui veulent se détendre en semaine. Toute personne est la bienvenue pour ces moments de plaisir sans prise de tête.

Enfin nous sommes très actifs au sein de la vie locale en étant partenaire de la section sportive du collège, en intervenant sur les écoles à proximité et en proposant des animations extra-sportives. Nous proposerons ainsi différents évènements tout au long de l'année 2024, nous espérons vous retrouver nombreux.

Le programme des matchs est diffusé sur notre page facebook « US Landos Football », n'hésitez pas à le consulter et à venir encourager nos équipes !

Arts et Passions

Les membre d l'association « ARTS ET PASSIONS » se réunissent le vendredi de 14h à 18h.

Nous réalisons des activités sur différents thèmes : Noël, Fête des mères, Repas des Ainés....

Nous travaillons le macramé, la mosaïque, le collage, la peinture, la résine, et très bientôt l'art floral.

Nous passons de bons moments dans une ambiance conviviale, sans oublier le petit goûter de l'après-midi qui nous permet de discuter de nos futurs projets et de ce que nous allons réaliser.

Venez nous rejoindre nombreux !

Si vous êtes intéressé(es) :

Tél : 06 29 80 04 29.

La présidente
Anne-Marie Chacornac

RENSEIGNEMENTS UTILES

Médecin : Dr Omar DRICI-TANI
25, rte du Haut-Allier, Bâtiment Les Costes, **04 71 08 21 41**

Cabinet des infirmier(e)s : Sophie ABOULIN, Nathalie BRENAS, Coralie MAZOYER, Émilie DAUDET, Valérie ROIRON, Floriane SAGNARD, Maxime BEGON
25, rte du Haut-Allier, Bâtiment Les Costes, **04 71 08 26 65**

Kinésithérapeute : Emmanuelle BRIÉ
25, rte du Haut-Allier, Bâtiment Les Costes

Dentiste : Dr Vincent CORTES
9, rue de la calade, **04 71 08 21 51**

Pharmacien : Jean-François BARDOT
6, Place du marché, **04 71 08 20 20**

VSL Ambulance Taxi : Michel EYRAUD
31 Route du Puy, **04 71 08 20 01**

Assistante Sociale :
le mardi de 9h à 12h, **permanence sur rendez-vous**
Bureau de Bains : **04 71 07 41 80**

Orthophoniste : Marie-Pierre BERTHON
Le mardi sauf juillet et août

Cabinet vétérinaire : Dr Coralie REVERSAT
Dr Hugues ALLEMAND
3, route du Haut-Allier, **04 71 08 20 33**

Lieu Accueil Enfants Parents :
Lundi semaines impaires de 9h30 à 11h30
au groupe scolaire, 3 rue des écoles, **04 71 57 88 00**

École publique :
1 rue des Ecoles : **04 71 08 21 59**

Collège Stevenson :
2 rue des Ecoles : **04 71 08 21 38**

Secrétariat de Mairie :

1, route du Haut-Allier.
Tél. 04 71 08 20 19
Site internet www.landos.fr
mail : accueil.landos@orange.fr

Ouvert au public du lundi au vendredi de 8h30 à 12h30.

Location des bâtiments communaux :

Patrick PONTIER
Tél : 06 80 47 81 71
Mail : salles-landos@orange.fr

- France Services : mardi de 8h30 à 12h30 et jeudi de 13h15 à 17h15 à la mairie, 2 bis route de la gare, **06 98 26 70 79**

- Mission locale du Velay :
3e jeudi de chaque mois de 13h30 à 17h00 à la mairie, pour les jeunes de 16 à 25 ans résidant sur le canton et à la recherche d'un emploi

- Office de Tourisme du Pays de Pradelles :
Ouvert toute l'année à Pradelles, **04 71 00 82 65**

- Bibliothèque municipale :
Ouverture le mardi de 9h30 à 12h00, le mercredi de 10h00 à 11h00 et le samedi de 10h00 à 12h00.
2, Route de la gare, **04 71 08 29 41**

- Bureau de Poste : mercredi et jeudi de 9h00 à 12h00 et de 13h30 à 16h30. Place de l'église

Marché hebdomadaire

Tous les mardis matin sur la place de Landos

Déchetterie :

Période hivernale : de novembre à mars inclus :
Lundi, mercredi, vendredi, samedi de 14h à 17h

Période estivale : juin - juillet - août - septembre
Lundi 14h à 18h – mardi 9h à 12h – mercredi 14h à 18h
Vendredi et samedi de 9h à 12h et de 14h à 18h

Période intermédiaire : avril - mai - octobre
Lundi 14h à 18h – mardi 9h à 12h - mercredi et vendredi 14h à 18h
Samedi de 9h à 12h et de 14h à 18h

Inscriptions cantine :

Pour toutes modifications (annulation ou inscription supplémentaire) à la cantine il est nécessaire d'envoyer un mail à l'adresse suivante :
cantine-landos@orange.fr
ou de contacter la mairie au
04 71 08 20 19

Rappel : Les inscriptions moins de 72h à l'avance sont refusées
Tout repas prévu mais non pris sera facturé si aucune annulation n'a été faite.

GARAGE RECH SÉBASTIEN
7 RUE DE LA SAGNE
43340 LANDOS

Pneus, freins, vidange, parallélisme
Réparations toutes marques

TEL : 06-75-91-02-16

FERRET
Location niveleuse équipée guidage 2D 3D station totale
Terrassement - VRD
Anthony FERRET - Tél. 06 19 22 57 32
55, RN 88 • 43490 COSTAROS • Tél : 04 71 57 16 28 • Mail : sarl.ferret@outlook.fr

Société REYNOV' SPORT
Jean-Louis REYNAUD - 43340 LANDOS
30 ans d'expérience
ÉQUIPEMENTS SPORTIFS EXTÉRIEURS
Départements : Haute-Loire Cantal Lozère
Au service des Mairies et des Communautés de Communes...
Création, remise en état, entretien des terrains de football, rugby et tennis
Tél : 06 89 61 71 76 - Tél./Fax : 04 71 08 27 25
E-mail : jeanlouisreynaud@free.fr

MENUISERIE DU PLATEAU
Coste Mickaël
Fabricant poseur bois, alu, PVC
Extension d'habitation
Toutes menuiseries intérieures
06 76 24 57 58 • 04 71 57 19 24
ZA Les Quairais - 43490 COSTAROS
coste-mickael1@orange.fr
RGE ECO artisan

CAVE SBBM
Rond-point de Cordes - 43370 BAINS
Place des Noyers - 43800 ROSIÈRES
04 71 57 50 19
Vente de boissons
Professionnels
Particuliers
Associations

EGEV
Au coeur des infrastructures d'énergie de la Haute-Loire
475, rue de Chassende 43000 Le Puy-en-Velay
Tél : 04 71 09 06 63 - Fax : 04 71 09 54 73 - www.egev.fr

placoplâtre isolation
peinture décoration
revêtement sols et murs
neuf et rénovation
Nicolas MONCHAMP
43340 LANDOS
06 74 14 33 51

Escaliers en bois sur mesure
FREVOL ESCALIERS
Z.A. - 43340 LANDOS
Tél. 04 71 08 27 19
frevol-escaliers@orange.fr
www.escalier-en-bois.com

ENTREPRISE DE MAÇONNERIE
Jointage - Pierres - Rénovation
VIANA MAÇONNERIE
TÉL. 06 20 94 06 86
Place du Marché - 43340 LANDOS
vianamaconnerie5@gmail.com

MARTIN Mickaël
Carrelage
Faïence
Douche à l'italienne
06 71 35 86 90
mickael.martin579@orange.fr

adbb autour de bébé
Tél. : 04 71 07 24 60
King Jouet
Tél. : 04 71 07 24 64
• Espace Chirel - Le Puy-en-Velay •

C-FAURIE
Christian FAURIE
04 75 30 28 45
Travaux Publics
contact@c-faurietp.fr

Pièces auto - Véhicules d'occasion
sarl
DELCOS
Tél. 04 71 08 20 48 Port. 06 88 73 88 51
PIÈCES AUTO (neuf et occasion)
VÉHICULES D'OCCASION
ZA - Rue de la Sagne - 43340 Landos
Tél. 04 71 08 20 48 - Portable 06 88 73 88 51

Cogra
HARMAN
BUILT TO A STANDARD, NOT A PRICE
VENTE DIRECTE
L'ACCORD PARFAIT
POÊLES ET GRANULÉS DE BOIS

Ambulances MICHEL EYRAUD
VSL
Véhicules climatisés
TAXI N°1 et N°2
Toutes distances
Route du Puy - 43340 LANDOS
04 71 08 20 01

Automobiles - Machines Agricoles
GARAGE MATHIEU
06 82 45 40 19
43340 LANDOS 04 71 08 28 31

SABAROT AGRICULTURE
HAUTE VALEUR ENVIRONNEMENTALE
FORMEZ-VOUS AU LABEL HVE AVEC SABAROT AGRICULTURE
CONTACTEZ-NOUS : 04-71-57-05-30 OU COSTAROS@SABAROT-WASSNER.FR

DAUPHIN
Restaurant Bar LE DAUPHIN
Menu du Jour • Carte • Pizzeria • Lunchs • Banquets
Route du Puy-en-Velay - 43340 LANDOS - 04 71 08 21 55
06 05 43 62 90 - ledauphin.phil@wanadoo.fr - www.restdauphin.fr

JOURDA Multilocation
Location de matériels et véhicules
BRIVES-CHARENSAC • Tél. : 04.71.09.26.45

VINCENT
ST GERMAIN 04 71 03 05 88
LA SAUVETAT 04 71 08 21 44
YSSINGEAUX 04 71 65 08 57
SAUGUES 04 71 77 80 08
LANGOGNE 04 66 69 04 71
MOTUL
Fiouls Charbons Granulés Lubrifiants
Allègre
Chadrac Station
Bureau de commande Saugues
Station Saint Maurice de Lignon
Dépôt - Station Yssingeaux
Blavozy Dépôt - Station
Dépôt - Station La sauvetat
Sarl Fouchier Jean Dépôt Langogne
Sarl JVF
5 stations à votre service
24h/24 7j/7
Tous carburants AdBlue

BAR - TABAC - PRESSE
FDJ - SNACK
Chez Mimi
4 ROUTE DE LA GARE - 43340 LANDOS
TÉL. : 04 71 08 25 44

8 À HUIT
SARL MAILLET DISTRIBUTION
Le Bourg - 43340 LANDOS
Tél. : 04 71 08 28 76

Le jardin de Jean
Fruits & légumes de saison
Ouvert le matin
16 route du Puy
43340 Landos
06 20 30 35 97

Un œil sur votre communication
EXCEPTO agence de communication
GRAPHISME / IMPRESSION / EDITION
OBJETS PUBLICITAIRES / ÉVÉNEMENTIEL
www.excepto.fr
Le Puy en Velay - Tél : 04 71 09 77 85
Aubière - Tél : 04 73 44 45 00